CON MUNDICOLOR DE IBERIA
TODO ES POSIBLE
MUNDI COLOR

PRESENCIA

MATUTINO FUNDADO EL 28 DE MARZO DE 1952

AÑO XXVII- Nº. 7.307- LA PAZ, BOLIVIA, LUNES 16 DE OCTUBRE DE 1978- 12 PAGINAS - $b. 3.00.

EUROPA por IBERIA
DC-10 con clase a bordo

Cardenales no lograron a elegir al nuevo Pontífice

Dos veces salió humo negro de la chimenea de la Capilla Sixtina

ANTES DEL CONCLAVE .- Ciudad del Vaticano, 15 (AP) .- Los cardenales antes de quedar encerrados en la Capilla Sixtina para elegir nuevo Papa. En segundo plano, se ven los frescos de Miguel Angel. Horas más tarde, se elevó humo negro desde la Capilla Sixtina, lo que dio a conocer que los príncipes de la Iglesia aún no habían elegido al sucesor del difunto Papa Juan Pablo I.(Radiofoto)

CIUDAD DEL VATICANO, 15 (AP).- El humo negro que se elevó esta noche desde la Capilla Sixtina informó al mundo que los Cardenales de la Iglesia Católica no lograron aún elegir el sucesor del difunto Papa Juan Pablo I.

Los 111 Cardenales celebraron cuatro votaciones, dos en la mañana y dos en la tarde, pero luego de cada una de ellas salió humo negro de la pequeña chimenea, lo cual significa que no hubo resolución definitiva en la búsqueda de un nuevo líder secular para los 700 millones de católicos de todo el mundo.

Las votaciones se reanudarán mañana en la Capilla Sixtina rodeado de frescos del Renacimiento, el lugar en el cual los príncipes de la Iglesia se hallan desde el sábado , recogió el 35 por ciento de opiniones favorables y el 23 por ciento se declaró indeciso.

En cuanto al futuro político de Brasil, los comentaristas señalaron que la alternativa es aparentemente muy clara: si Figueiredo consigue imponerse a la jerarquía militar y crearse una amplia base política, podrá culminar la obra de "apertura gradual" de su predecesor y dejar al término de su mandato al primer presidente civil que Brasil habrá tenido en 20 años.

Pero Figueiredo agregaron los comentaristas- deberá apoyarse en el ejército para enfrentar una situación política y social que puede agravarse y en ese caso asistiremos a un neto endurecimiento del régimen que hará peligrar el laborioso esfuerzo de liberalización realizado por la administración precedente.

Durante su campaña electoral, el General Figueiredo se mostró alternativamente firme y conciliante; se declaró defensor de la liberalización de las instituciones y de la continuación de una política exterior universal, pero previno que no vacilará en recurrir a medidas de excepción si lo considera necesario.

Figueiredo dijo que respetará el veredicto popular en caso de victoria de la oposición , pero precisó que una victoria de la oposición haría peligrar el proceso de apertura política.

Quinto presidente después del golpe de estado militar de 1964, sucesor de Castello Branco, Costa e Sliva, Garrastazú Médici y Ernesto Geisel, el General Figueiredo asumirá sus funciones el 15 de marzo de 1979.

Un sondeo del Instituto Gallup , publicado hoy , reveló que el 42 por ciento de las intenciones de votos se pronunciaron por ARENA, mientras que el MDB, recogió el 35 por ciento de opiniones favorables y el 23 por ciento se declaró indeciso.

Vaticano, se valió de un antiguo proverbio romano y afirmó que "aun no ha sido incubado un Papa".

Luego de las votaciones de la mañana y la tarde, la enorme multitud permaneció en la enorme plaza semirodeada de columnas, aguardando tal vez que las señales de humo hubiesen sido mal interpretadas. Prevalecia entre la gente un clima festivo.

Los Cardenales habían ingresado al cónclave afirmando que buscarían un Papa con el estilo de Juan Pablo, pero dejaron entender que procurarían que una abundante experiencia administrativa -- de la cual carecía Juan Pablo-- sería un elemento

((Pasa a la página 3)

de peso en la elección del nuevo Pontífice.

La declaración más expresiva al cónclave fue formulada por el Cardenal de Génova, Giuseppe Siri, un perenne segundo, quien participa ahora de su cuarto cónclave.

Siri, de 72 años, y que rechaza el apelativo de conservador, sugirió en

Confusió... Con el hu...

CIUDAD DEL VATIC... 15 (AP) - Las señales de ... que surgieron por la chim... sobre la Capilla Sixtina ... hoy nuevamente dudos... dieron la impresión de qu... blanco, significando qu... cardenales habrían elegi... nuevo Papa. Sin embarg... señal tenía la intención d... negra.

La impresión erró... aparentemente fue cau... por el efecto que pod... causar las luces artific... que bañan la Plaza de ... Pedro.

Una batería de focos ... largo de las columnas ... Bernini iluminaba la capi... la chimenea montada sob... techo.

Aún la chimenea ne... parecía casi blanca en ... brillante luz y cuando surg... humo a las 18.34, tami... parecía que era blanco.

"Hay Papa", gritó la gr... eufórica.

Oleadas de aplausos y ... tores se escucharon sobre...

(Pasa a la página ...

Conjeturas sobre el cónclave

CIUDAD DEL VATICANO, 15 (EFE) - Naturalmente, las dos "fumatas" negras de hoy domingo, primer día de votaciones en el cónclave, significan que habrá que esperar hasta mañana, por lo menos, para conocer el nombre del nuevo Papa.

Pero cabe una duda ligerisima: ¿Y si esta tarde los cardenales dieron sus votos a un arzobispo no cardenal, por ejemplo a Anastasio Alberto Ballestrero, de Turin, que está entre los "papables"?

La hipótesis tiene pocas posibilidades, pero, si fue así, la "fumata negra" de las 18,34 hora local de hoy no significaría más que un plazo a la espera de la llegada del elegido.

Pero, aunque llegue hoy, no se dará "fumata" blanca hasta mañana, una vez que éste aceptase el resultado de la elección.

Asi lo explicaron a EFE, el día anterior a la entrada en cónclave, los cardenales españoles Narciso Jubany Arnau, arzobispo de Barcelona, y los de Madrid y Sevilla, respectivamente, Vicente Enrique y Tarancón y José María Bueno Monreal.

Pero no se limitaron a explicar el procedimiento que se seguiría en un caso como éste: Por ejemplo, el cardenal Tarancón, sin citar en concreto al arzobispo Ballestrero, manifestó a EFE que un cardenal italiano le habló de un "arzobispo que no es cardenal y me dijo que habría que considerarle de cara a la elección".

También el cardenal Jubany dijo que había oído hablar de este arzobispo como "papable" mientras que el cardenal Bueno y Monreal confesó que no le conocía personalmente.

ESPERA.- Ciudad del Vaticano, 15 (AP).- Escena ocurrida hoy en la Plaza de San Pedro, donde decenas de miles de personas colmaron la plaza bajo los focos de la televisión aguardando que saliera el humo de la chimenea de la Capilla Sixtina. Finalmente, el humo resultó negro, lo que indicó que no había sido elegido aún el nuevo Papa.(Radiofoto AP)

Fue elegido Presidente ayer

Como estaba anunciado, Baptista de Figueiredo gobernará Brasil

BRASILIA, 15 (AFP) .- El régimen militar brasileño hizo elegir hoy aquí sin dificultad a su candidato a la presidencia de la república, General retirado Joao Baptista Figueiredo y aseguró su continuidad durante los próximos 6 años.

El resultado de esta jornada electoral no sorprendió en absoluto a los observadores, porque el partido gubernamental ARENA, disponia de una confortable mayoria en el Colegio Electoral y porque la "rebelión" con que amenazaron algunos de sus miembros descontentos ante decisiones gubernamentales consideradas arbitrarias, no se produjo a la hora de votar.

La oposición representada por el Movimiento Democrático Brasileño (MDB), no apoyó a fondo a su candidato, General Euler Bentes Monteiro, y realizó una campaña caracterizada por sus vacilaciones y sus contradicciones.

En realidad, el MDB - convencido de que la partida estaba perdida de antemano- se preocupó más por las elecciones legislativas del 15 de noviembre, que se realizarán bajo régimen de sufragio universal directo, y que serán por lo tanto más abiertas.

Para los estrategas de la oposición las elecciones presidenciales eran una ocasión para denunciar el carácter arbitrario del régimen y su corrupción y recoger los frutos un mes más tarde.

Sin embargo, los observadores señalaron que el cálculo puede resultar falso, ya que la derrota sufrida hoy por el General Euler Bentes Monteiro podria tener un impacto negativo en la opinión pública, que -poco informada sobre el mecanismo de la elección presidencial- podria retener solamente el resultado.

El MDB tiene serias posibilidades de triunfar en los grandes estados de Rio de Janeiro, San Paulo y Rio Grande do Sul, pero el partido gubernamental ARENA, está bien implantado en el interior del país.

Reunión decisiva sobre el futuro de Namibia

PRETORIA, SUDAFRICA, 15 (AP).- El Secretario de Estado norteamericano Cyrus R. Vance y los cancilleres de Gran Bretaña, Francia, Alemania Occidental y Canadá se reunieron hoy para discutir cómo convencer a Sudáfrica de aceptar la supervisión de las Naciones Unidas en la transición de Namibia o Africa Sudoccidental a la independencia.

Vance, David Owen de Gran Bretaña, Hans Dietrich Genscher de Alemania, Donald Jamieson del Canadá y Olivier Stirn de Francia almorzaron juntos en la residencia del embajador alemán y luego se reunieron para conversar en la vispera de su conferencia con el Primer Ministro sudafricano Pieter M. Botha y el Canciller sudafricano Roelof F. Botha.

Se trata de la más poderosa delegación que haya enfrentado el regimen blanco minoritario de Pretoria en su propio suelo en cuanto al futuro del vasto y riquisimo territorio que Sudáfrica ha administrado desde la Primera Guerra Mundial a pesar de la creciente oposición de las Naciones Unidas.

Una fuente diplomática occidental dijo que los cancilleres querian esclarecer sobre todo si los sudafricanos, temerosos de que el grupo marxista y nacionalista negro Organización del Pueblo de Africa Sudoccidental (SWAPO) gane las elecciones en el territorio, habian resuelto abandonar el plan occidental de que se produzca una transición a la independencia internacionalmente aceptable en la zona.

Sudáfrica anunció el mes pasado que procederia con sus propias elecciones para una asamblea constituyente en Africa Sudoccidental del cuatro al ocho de diciembre, pero no ha descartado seguir negociando con occidente.

Pero la OPAS y varios grupos liberales del territorio han rechazado las elecciones y ningún gobierno que resulte de tales comicios tendrá el reconocimiento de la comunidad internacional.

Owen, Genscher y Jamieson llegaron a Pretoria por avión esta mañana tras un dia de reuniones en Windhoek, capital de Africa Sudoccidental, con dirigentes politicos y religiosos del territorio.

Una fuente diplomática británica dijo que no se esperaban resultados extraordinarios de las reuniones de mañana y el martes. "No esperamos convencer a Sudáfrica de que cambie de parecer", dijo. "Pero, quisiéramos mantener el diálogo abierto luego de los dos dias".

El diplomático dijo que Sudáfrica recelaba del plan occidental porque la ONU estaba identificada con la SWAPO, grupo que la ONU reconoce como "representante auténtico" del pueblo namibio.

La fuente dijo que por idéntica razón, Sudáfrica se preocupa del tamaño y la composición de la fuerza de 7.500 soldados que la ONU enviaria a supervisar la transición.

Luego que Sudáfrica rechazara el plan de la ONU el pasado 20 de septiembre, el Consejo de Seguridad de la Organización Mundial fijó el 23 de octubre como fecha limite para que el Secretario General Kurt Waldheim reviviera las conversaciones. Se da por sentado que tras dicha fecha, las naciones africanas y las demás del Tercer Mundo exigirán que se tomen medidas punitivas contra Pretoria.

Casa en garantía para honorarios en caso Letelier

SANTIAGO DE CHILE, 15 (AP).- El ex jefe de la policía secreta chilena, Manuel Contreras, presuntamente implicado en el asesinato del ex Canciller, Orlando Letelier, ofrece su casa como garantía para obtener un préstamo y hacer frente a una querella de la viuda de Letelier, según informó su abogado Sergio Miranda.

"Estoy realizando diversas gestiones entre particulares y organismos financieros solicitando un préstamo inicial de cien mil dólares" dijo Miranda.

Agregó que ese dinero pagaria los honorarios de los abogados norteamericanos que asumieron la defensa de Contreras frente a la querella. Según la prensa, local, los abogados pedirían unos 250 mil dólares".

Miranda señaló que la querella fue notificada por la justicia norteamericana y que su cliente tiene un plazo perentorio que vence el 29 de este mes para contestar.

Según periodistas que la visitaron el sábado, la casa de Contreras no parecia "estar habitada o custodiada".

NUEVO PRESIDENTE .- Brasilia, 15 (AP) .- Foto de archivo de 1978 de Joao Baptista de Figueiredo, quien fue electo hoy Presidente de Brasilia. Es el quinto presidente militar desde el golpe castrense de 1964. (Radiofoto AP).

Emisario de Carter viajará a Jordania

WASHINGTON, 15 (LATIN).- El Departamento de Estado anunció hoy que enviará un emisario especial a hablar con el Rey Hussein de Jordania acerca del plan de paz para el Medio Oriente que están negociando aquí Egipto e Israel.

Un portavoz del departamento consignó que el subsecretario Harold Saunders comunicará al soberano jordano respuestas a interrogantes planteados por Hussein en una reciente entrevista televisada.

Las consultas del monarca jordano estaban referidas al futuro de los palestinos en una solución para el Levante y el plazo para el eventual retiro israeli de la margen occidental ocupada del rio Jordán.

El portavoz del Departamento de Estado , George Sherman, manifestó que las respuestas habian sido aprobadas personalmente por el Presidente Jimmy Carter.

Mientras Saunders se aprestaba a viajar a Amman para tratar de persuadir al rey a sumarse al proceso de pacificación, los negociadores egipcios e israelies se reunian en Washington por tercer dia.

Sherman indicó que expertos legales de ambos bandos y de Estados Unidos analizaron el texto de un proyecto de fórmula de transacción para la elaboración de un tratado de paz, redactado por Estados Unidos.

"Continuan los progresos, aunque persisten las discrepancias", señaló.

Mientras los expertos legales se abocaban al análisis minucioso del texto preparado, los jefes de las respectivas delegaciones se reunian en privado en sus cuartos de hotel para contabilizar los resultados logrados hasta el momento.

Argentina aprueba opciones sobre su diferendo limítrofe con Chile

BUENOS AIRES, 15 (AP).- El comité militar adoptó esta madrugada "resoluciones" referidas al diferendo limítrofe que la Argentina mantiene con Chile en la zona austral, mientras se aguarda conocer mañana un documento de la comisión mixta que procura una solución al entredicho.

El comité militar, en reunión de nueve horas, informó escuetamente que se habian adoptado "resoluciones" vinculadas al diferendo y también a negociaciones con Brasil y Paraguay sobre obras hidroeléctricas en el Rio Paraná.

Sin embargo, no se revelaron cuáles fueron las "resoluciones", pero se entiende que formarian parte de las diferentes alternativas a aplicarse para el caso de que no se alcance un acuerdo en las actuales negociaciones.

Una comisión mixta argentino-chilena culminó ayer sus trabajos en Santiago, y se anticipó que mañana se conocerá un comunicado sobre los resultados de esa nueva ronda negociadora. Una nueva sesión plenaria está prevista para el 23 de este mes, también en la capital chilena.

El presidente de la delegación argentina, General Ricardo Etcheverry Boneo, asistió a la reunión del comité militar, informando sobre lo ocurrido en la última sesión de la comisión mixta.

Un silencio total rodeó las deliberaciones y ningún vocero, como ha ocurrido en otras ocasiones, formuló ampliaciones o precisiones sobre lo tratado.

La negociación está llegando a su punto final. El 2 de noviembre la comisión mixta deberá presentar sus conclusiones a los respectivos gobiernos.

La Argentina ha rechazado un laudo británico que dio a Chile soberania sobre tres islas en la zona del Canal de Beagle, y también se opone a recurrir nuevamente a "terceros" para la delimitación marítima en la región.

La tesis chilena de llevar el caso a la corte internacional de justicia no es aceptada por el gobierno militar argentino.

Las especulaciones de un enfrentamiento armado han sido desechadas por ambos gobiernos.

Los observadores no descartan que, luego del 2 de noviembre, pueda producirse una extensión de las negociaciones, o una nueva reunión de los presidentes de Chile, General Augusto Pinochet, y de la Argentina, General Jorge R. Videla. Ambos se reunieron en dos ocasiones.

El General Videla dijo la semana anterior que hubo progresos en las negociaciones, pero específico que no se habia avanzado en lo principal: la delimitación marítima.

Según informes procedentes de Santiago, la comisión mixta emitirá mañana un comunicado que algunos califican como "trascendental".

En tanto, el comandante en jefe del Ejército, General Roberto Viola, dijo hoy que el gobierno argentino "busca una solución adecuada" para el diferendo.

Antes de viajar hacia Venezuela, para una visita oficial, el General Viola fue consultado sobre la marcha de las negociaciones. Dijo que "no hay variaciones fundamentales con respecto a declaraciones anteriores mias, de hace una semana o poco tiempo más. Yo creo, que cuando se está negociando se mantiene un adecuado optimismo, pensando que la cordura va a regir dentro del total de las negociaciones".

Ratificó que la Argentina "busca una solución adecuada del conflicto, reconociendo la misma Argentina que los derechos soberanos sobre determinados sectores de la patria, son irrenunciables".

"Son sólamente con fines de adiestramiento y capacitación. No debe verse otra cosa en esto", fue la respuesta del General Viola cuando se le preguntaron los motivos de recientes movimientos de efectivos militares en la frontera con Chile.

Ultimas de la noche

OVNIS

TEGUCIGALPA, 15 (EFE) .- Objetos Voladores no iden... (OVNIS), sobrevolaron el cielo de la capital hondureña durante la noche.

La aparición de los "OVNIS", coincidió con un lev... apagón del fluido eléctrico en to... do Tegucigalpa, por lo que centenares de personas pudieron ver aún mejor el resplandor de "los objetos".

Las extrañas naves hicieron maniobras y acrobacias de "escasa espectacularidad", en el lado oriental de esta capital.

Los aparatos no emitían ningún ruido perceptible en la tierra, pero el espectáculo se trocó impresionante cuando grupos de personas cortaron sus pláticas y atónitos dirigieron sus miradas hacia el espacio.

La mayoría de los testigos del hecho afirmaron que jamás se había visto algo similar en el firmamento de Tegucigalpa.

EN ARGENTINA

TUCUMAN (ARGENTINA), 15 (EFE) .- Un objeto volador no identificado (OVNI) fue observado en la noche por un técnico de Radio Nacional en la cima del Cerro Taficillo, en la cadena del Aconquija.

Victor Hugo Suárez , encargado de equipos de frecuencia modulada "LRA 15 Radio Nacional Tucumán", vive con su esposa en una vivienda de Villa Carmela, sobre el camino del Perú entre el ex ingenio San José y la ciudad de Tafi Viejo, casca de las primeras estribaciones del Aconquija.

Suárez al salir de la vivienda, atraído por los ladridos lastimeros de los perros y porque su esposa le había manifestado unos minutos antes que había observado una "luz rara", decidió abandonar el arreglo de una antena de televisión para subir a la terraza donde apareció un objeto de aproximadamente ... metros de largo, plateado ... debajo y fluorescente por ...

Experto en prensa califica a UNESCO de enemigo de la libertad de prensa

SENDAI, JAPON, 15 (LATIN-REUTER) - Un distinguido ciólogo británico y experto en ensa describió hoy las opuestas de la UNESCO rela- vas al periodismo en el Tercer undo como una "declaración onstruosa", y acusó a esa gencia de las Naciones Unidas haberse convertido en un po- roso enemigo de la libertad de rensa.

Lord McGregor, profesor de ciología en la Universidad de ondres, y presidente de la omisión para la Prensa 1974-77, dijo a la convención perio- stica japonesa anual que la NESCO (Organización Cul- ral, Educacional y Científica las Naciones Unidas) está doptando un enfoque erróneo bre la cuestión de la prensa en Tercer Mundo.

"Lo que se debe hacer es muy aro. Debemos ayudar a solucionar las deficiencias de manera práctica, como ser creando pequeñas emisoras ra- diales y fábricas de papel, y proporcionando programas de entrenamiento locales", dijo a más de 300 editores y directores japoneses de diarios.

Dijo que los periodistas del Tercer Mundo, como los de cualquier parte, necesitan apoyo cuando enfrentan ataques de sus gobiernos.

"A estos no los ayudará el nuevo proyecto de declaración que el Director General de la UNESCO publicó recientemente para ser sometido a la con- ferencia general del mes entrante, y que reemplaza a la declaración rechazada en Nairobi hace dos años".

"La misma supone una amenaza a la libertad de prensa mayor todavía que la que contenía la versión original", di- jo.

Lord McGregor, cuyo tema fue la protección de la libertad de prensa, describió el papel que les toca a los gobiernos en el documento propuesto, que según dijo es una "declaración monstruosa".

"El propósito de la declaración consiste en tornar respetables medidas cuyo verdadero objetivo es impedir la legítima búsqueda de noticias y la difusión de informaciones e ideas".

"Nunca debemos permitir que se atenúe la división fun- damental que existe entre aquellos para quienes la comunicación forma parte de la libertad, y aquellos para quienes es un instrumento de la política del Estado. No puede haber avenencias sobre esto".

"Esa declaración servirá para legitimar el control autori- tario de los medios de comunicación, y para restringir las actividades de los medios que aún son libres".

Lord McGregor agregó: "Debemos reconocer, aunque con tristeza, que la UNESCO, le- jos de ayudar a proteger la li- bertad de prensa, se ha con- vertido en una poderosa enemiga de ella".

Emigración andina es una de las más elevadas del mundo

LIMA, 15 (EFE).- En una proporción 31 veces menor se incrementará hasta el año 2.000 la población rural del Perú respecto al aumento pre- cedible en su habitat urbano, según pudo saber EFE en forma exclusiva.

Ello se debe fun- damentalmente a la tasa anual de emigración de casi 14 por mil de la región andina del país que es una de las más elevadas en el mundo.

La población campesina peruana, actualmente de unas 5.720.000 personas, subirá entre 1978 y el 2.000 en menos de 400.000 habitantes mientras que las ciudades saltarán en más de 15 millones su habitat, durante el mismo período.

Las cifras están con- tenidas en un minucioso es- tudio preparado por el Ins- tituto Nacional de Estadísticas (INE) con la colaboración del Centro Latinoamericano de Estadísticas (CELADE).

El censo de Perú se ele- vará de aquí al año 2.000, de 16.800.000 habitantes a cerca de los 30 millones , que se concentrarán en sus cuatro quintas partes en que se concentrarán las grandes ciudades costeñas.

Reunión sobre autonomía civil de los palestinos

JERUSALEN (15) .- Mañana se reunirán los alcaldes palestinos de la "Cisjordania" en Belén, a 4 kilómetros de Jerusalén, para volver a debatir la cuestión de la autonomía civil que ofrece el plan de paz israelí.

La radio estatal reveló aquí que Ahmed Al Jatib, palestino projordano de Jerusalén oriental, se reunió con el Can- ciller Moshe Dayan antes de partir este a Wasington, para las negociaciones de paz con Egipto.

Al Jatib, veterano dirigente árabe, viajó a Jordania para consultar con el Rey Hussein, quien le ordenó rechazar la oferta de Dayan, según declaró a su regreso a Jerusalén.

El gobierno hashemita y la O.L.P., que se dividen simpatías en la ribera occidental, coin- ciden hasta la fecha en oponerse a una autonomía, que no garantice "el retiro total de Israel".

En el corredor de Gaza, en cambio, aumentan las voces en favor de "considerar con posi- tivamente la oferta, antes de cometer otro error fatal como en 1948".

En ese año los judíos del país crearon su estado soberano a la luz de una recomendación de la ONU, que propuso "partir" el territorio para "dos estados, uno judío y otro árabe".

La Liga Arabe y los dirigentes palestinos de la época, rechazaron esa resolución de la ONU, in- vadieron Israel y perdieron la guerra, y los palestinos pasaron a control de Jordania y Egipto.

El alcalde palestino de la ciudad de Gaza, con 180.000 ha- bitantes, Rashad A-Shawa, declaró hoy que los palestinos deben volver a reconsiderar el plan israelí.

"Si contamos con garantías de los EE.UU. y con un com- promiso israelí de que después del período de 5 años de autonomía , vamos a negociar la autodeterminación de los palestinos, debemos aceptar", declaró Rashad A-Shawa al diario árabe "Al Anba" de Jerusalén.

Por su parte, en círculos políticos y de la prensa israelí,

se reveló que el gobierno norteamericano presiona sobre Jerusalén para que "haga cosas para ganar la buena voluntad palestina".

Los EE.UU., propondrían a Beguin permitir una mayor actividad política en "Cis- jordania" y Gaza para neutralizar a la O.L.P. y la in- fluencia de los "países del rechazo".

Asimismo, se sugiere al go- bierno israelí que ponga en li- bertad a los palestinos presos, acusados por actos violentos, de- tenidos en sus domicilios por "actividades contra la seguri- dad".

SONDA LAMBDA.- Stuttgart (did).- La empresa Bosch es optimista en cuanto al futuro de la inyección de gasolina para una óptima combustión. (did/Bosch).

Ataques de Somo contra gobiernos Venezuela y Colon

BOGOTA, 15 (A Virulentos y recientes at formulados contra pres Venezuela por el pres nicaragüense, el dictador Somoza, pueden protesta rápida y formal protesta cancillería colombiana, maron hoy aquí m diplomáticos.

En el caso particul Colombia, Somoza dijo que "produce la hu degeneración para la cocaína dad, como son la cocaína marihuana" y desde muchos años vive bajo e perio del estado de sitio.

Las afirmaciones Somoza -según los medio Colombia- fueron calificadas una reacción a la conden hicieron contra su régimen las Naciones Unidas los dentes colombiano y venez Julio César Turbay y C Andrés Pérez.

A raíz del firme pr ciamiento de los dos datarios, diversas estras dos vecinas naciones pronunciaron -y cont haciéndolo- por una ruptur el gobierno de Nicaragua

Los términos bligantes y sin antecede lanzados por Somoza c Colombia puede ser moti una fuerte reacción Ministerio de Relac Exteriores, dijeron los refe medios diplomáticos.

Se aprobó Declaración sobre los Derechos de los Animales

PARIS, 15 (EFE) - Todos los animales nacen iguales "y tienen los mismos derechos durante su existencia", reza la declaración de los derechos de los animales que fue aprobada el domingo por una comisión de la UNESCO en esta capital.

El Premio Nóbel de Física, Alfred Kastler -el fundador de la Liga Internacional de los Derechos del Animal, profesor Georges Heuse- embajadores y personalidades internacionales adoptaron esta mañana "Una declaración de los derechos del animal".

"Todo animal tiene derecho a ser respetado. El hombre, como especie animal, no puede ex- terminar a los demás animales, explotarlos violando sus derechos", dice el artículo segundo de la declaración.

Los autores de esta nueva carta de los derechos del animal, se han fijado como obje- vo la defensa de toda clase de da animal, basándose en que el respeto del hombre hacia los animales está ligado al respeto de los hombres entre sí.

Durante la asamblea de la UNESCO se dijo en bien claro que en este siglo en el que se han practicado exterminaciones masivas de hombres, también se realizan "genocidios" de animales, tanto por la ex- plotación de sus crianzas como por las numerosas experiencias científicas de los últimos años.

Según las estadísticas bri- tánicas, el único país en el que la publicación de estudios sobre los animales es obligatoria, las ligas de protección de animales denunciaron recientemente que "el 90 por ciento de las ex- periencias científicas son inútiles".

En el mismo estudio se afirmó que en el 85 por ciento de los casos los animales no son anestesiados y por lo tanto "tienen que padecer los sufrimientos físicos de los ex- perimentos en el laboratorio".

Frente a estos ataques, los científicos señalaron que "actualmente los animales son a menudo anestesiados en cir- cunstancias mejores que los hombres de hace medio siglo".

Entre los defensores y los practicantes de experiencias en los animales se han producido también varias tesis: Los unos reconocen la necesidad de seguir trabajando con ellos, ya que hasta ahora no se ha en- contrado ningún sustituto, los otros proponen llevar las ex- periencias al campo de los es- tudios sobre células animales, y en algunos casos, basarse tan sólo en experiencias por medio de cerebros electrónicos.

Esta última idea la recomienda la Fundación de Investigaciones Médicas de Estados Unidos.

"Los derechos del animal de- ben ser protegidos por la ley como lo son los derechos del hombre", proclama la nueva declaración de la UNESCO.

Sin duda, esta recomendación provocará un cambio en las legislaciones de los países, que en la mayoría de los casos consi- deraban al animal como "un bien mobiliario por su na- turaleza, o en algunos casos inmobiliario según su apro- vechamiento"

En Argelia se desmiente un supuesto clima de agitación

ARGEL, 15 (LATIN-REUTER) - La vida se desarrolló normalmente hoy aquí y no se advirtieron señales de actividad militar desusada a pesar de versiones de la prensa extranjera acerca de un presunto clima de agitación en Argelia y del paradero del presi- dente Houari Boumediene.

El diario gubernamental El Moudjahid no formuló comentarios oficiales sobre los rumores recogidos por algunos diarios del exterior pero ri- diculizó los trascendidos acerca de inquietud generalizada y en el sentido de que Argelia y Libia estarían a punto de trabarse en guerra.

El diario criticó lo que des- cribió como "fantasías reac- cionarias". El rotativo publicó en su sitio habitual de la primera plana varios mensajes presidenciales a otros líderes de gobierno o Estado.

Funcionarios argelinos declinaron formular comen- tarios sobre la cuestión o no pudieron ser localizados para solicitárseles.

El centro de la ciudad estaba colmado de gente que iba o volvía a sus trabajos. El domingo es día laboral en la semana musulmana.

El aeropuerto era escenario de la actividad habitual. observándose a sólo dos policías uniformados de custodia. El tránsito en las calles era nor- mal.

Horas antes, el diario bri- tánico Sunday Express había consignado en un despacho sin fuente ubicado en la primera plana, fechado en París, que el presidente Boumedienne había sido derrocado por un golpe militar y se hallaba prisionero en su palacio del desierto.

Según diarios franceses, Boumedienne no ha sido visto en público desde que regresara de una conferencia cumbre árabe celebrada en Damasco el cuatro de septiembre.

COMANDO GENERAL DEL EJERCITO

DEPARTAMENTO IV - LOGISTICA

CONVOCATORIA A PROPUESTAS Nº. 2-78

Por orden del señor Gral Brig. Comandante General del Ejército, se convoca a las firmas industriales y comerciales legalmente establecidas en el país, a presentar sus propuestas para la provisión durante la gestión de 1979.

VESTUARIO-EQUIPO

El Pliego de condiciones y especificaciones podrá adquirirse a partir del día Lunes 23 en el Departamento IV Logística EMGE. (Sección Adquisiciones).

Las propuestas deberán ser presentadas con todas las formalidades de Ley hasta horas 15.00 p.m. del día Lunes 6 de Noviembre de 1978.

La Paz, 14 de octubre de 1978
Cnl.DEM. Celso Torrelio Villa
JEFE DEL DEPARTAMENTO IV-LOG.

Credinform Internationa S.A. de Seguros

LA PAZ - BOLIVIA

NUESTRA PRESTIGIOSA EMPRESA DE SEGUROS CUYA TRAYECTO RIA LA CARACTERIZA COMO UNA ORGANIZACION DINAMICA

Necesita:

PERSONAL DE AMBOS SEXOS

LA SELECCION QUE INICIEMOS CORRESPONDE A UN MARCO DE AMBICIOSO CRECIMIENTO DE OPERACIONES Y FORTALECIMIEN YO DE CUADROS INTERNOS.

SE EXIGE
- AMPLIA CULTURA, EXCELENTE PRESENTACION.

SE OFRECE
- ESTABILIDAD Y AMPLIAS PERSPECTIVAS DE PROGRESO.

ENTREVISTAS
- LUNES 16 DE OCTUBRE (UNICO DIA)
- HORAS DE 10 A 12 Y DE 16 A 19.
- POTOSI Nº1240 (altos)

ATENCION
SEÑORES CONSTRUCTORES
CERAMICA SANTA CRUZ LTDA.

Se complace en anunciar a sus clientes y constructores en general que como resultado de su nueva máquina y tecnología aplicada a la industria cerámica, el lanzamiento al mercado de sus nuevos productos Baldocin Vitrificado para piso de alta duración

Baldocines de 7 1/2 x 15; 15 x 30; 10 x 20; 20 x 20 15 x 15 cms.
Consulta y pedidos en nuestra fábrica: telefono 24217. Agencia: Tel. 2-5030, 25454.
Direccion: Km 2 carretera a Cotoca; casilla 491

Santa Cruz de la Sierra

MINISTERIO DE TRANSPORTES, COMUNICACIONES Y AERONAUTICA CIVIL

EMPRESA NACIONAL DE TELECOMUNICACIONES

LICITACION Nº 10

LA EMPRESA NACIONAL DE TELECOMUNICACIONES, ENTEL, convoca a licitación pública a las firmas que se dedican a la importación y/o comercialización de vehículos:

DOS JEEPS, CAPACIDAD 7 PASAJEROS c/u.

Presentar sus propuestas de acuerdo y con sujeción al Pliego de Especificaciones que les interesados podrán recoger de la Secretaria General de ENTEL, previo pago de la suma de $b. 100.-

Las propuestas deberán ser presentadas en sobre cerrados y lacrados, cumpliéndose todos los requerimientos y formalidades establecidas por la Ley de Adquisiciones del Sector Pública (D.L. 15223) en la Asesoria Legal de ENTEL (8º piso de su edificio Terminal de la calle Ayacucho), hasta horas 12 del dia 8 de noviembre de 1978, las mismas que serán abiertas a horas 14.00 del mismo dia en sesión especial de la H. Junta de Licitaciones a la que podrán asistir los interesados.

Mayores informaciones requeridas por los interesados, podrán ser proporcionadas en las oficinas de Planificación y Asesoria Legal de ENTEL.

La Paz, octubre de 1978

RELACIONES PUBLICAS

MINISTERIO DE TRANSPORTES, COMUNICACIONES Y AERONAUTICA CIVIL

EMPRESA NACIONAL DE TELECOMUNICACIONES.

LICITACION Nº 11/78

LA EMPRESA NACIONAL DE TELECOMUNICACIONES "ENTEL", convoca a las firmas comerciales y/o fabricantes legalmente constituidas y establecidas en el país a presentar propuestas para la provisión de:

MUEBLES PARA OFICINA

de acuerdo y con sujeción al Pliego de Especificaciones que los interesados podrán recoger de la Secretaria de ENTEL previo pago de la suma de $b. 100.-

Las propuestas deberán ser presentadas en sobres cerrados y lacrados, cumpliéndose todos los requerimientos y formalidades establecidas por la Ley de Adquisiciones del Sector Público (D.L. 15223) en la Asesoria Legal de ENTEL en el 8º piso de su Edificio Terminal de la calle Ayacucho de esta ciudad, hasta horas 12.00 del dia 6 de noviembre, las mismas que serán abiertas a Hrs. 14.00 del mismo dia, en sesión de la H. Junta de Licitaciones, a la que podrán asistir los interesados.

Mayores informaciones requeridas por los interesados serán proporcionadas en las oficinas de Planificación y Asesoria Legal de ENTEL.

La Paz, octubre de 1978

RELACIONES PUBLICAS

Guia Profesional

Médicos

DRA. SONIA OCAMPO PEÑARANDA
Ginecología Obstetricia
Brasil México

Enfermedades de señoras. ESTERILIDAD. Trans- tornos menopausia PREVENCION CANCER UTERO y MAMARIO PRENATAL CONTROL DE PARTO CON ULTRASONIDO PLANIFICACION FAMILIAR Consultorio Ayacucho 208 Primer piso horas 14-19 RESERVAR HORA 325459 320062

ALFREDO ARRATIA DEL RIO
Cirujano Urólogo

Estudios en Europa, Instituto de Urologia Puigvert Barcelona- España. Enfermedades Renales, Vejiga - Próstata - Infertilidad. Venéreas - Urologia Infantil. Consultorio: Edificio Libertad (Jenaro Sanjinés) 6to. piso 610 teléfono 354220 hs. 17 - 20. Domicilio teléfono 3- 24120.

Dr. ANGEL PINTO JIMENEZ
Otorrinolaringólogo

Tratamiento médico - quirúrgico de enfermedades de Oidos, Nariz y Garganta. Cirugia Microscópica. Consultorio: Landaeta 262, Edificio Franz Tamayo primer piso. Teléfono 366017 Telef. domicilio 340146.

Dr. ALBERTO MARIACA V.
Médico Cirujano

Medicina interna. Especialidad: Gastroe, terologia. Estómago, intestinos, apéndice, higado, vesicula biliar, páncreas, etc. Consultorio: Plaza Venezuela 1 Edificio Sobima - Altos (O.K.) 3er. piso. Hrs. 17 a 20. Teléfono 365178. Domicilio 323832.

Dr. ALFREDO RAMIREZ TORRICO
Cirujano Urólogo

Especialización Universidad de Chile. Cirugia enfermedades de riñones, vejiga, próstata, genitales, infertilidad, venéreas, etc. Avenida Camacho 1377. Teléfonos 357219 - 364817. Consultas horas 14 - 19, sábado 10 - 12.

ORTOPEDIA-TRAUMATOLOGIA
Dr. DANIEL CORTES C.
U.M.S.A.-EUROPA-JAPON

Edificio Alameda - Mezzanine Of. 12. Teléfono Consul- torio 352831 Domicilio 294731. Solicitar hora. Emergen- cias a Buscamovil Tel. 310136-350838.

Dr. HUGO DEL CASTILLO MORALES
Médico-Cirujano
Otorrinolaringólogo

Atiende enfermedades de oidos, nariz y garganta. Consultas de 2 - 5 (14 a 17) . Consultorio : Mercado 1335. Teléfonos 322195 y 784992

DR. PEDRO YAKSIC FERAUDY
Médico de Niños
UMSA-U. de Chile

Atiende de lunes a viernes de horas 16.30 a 20 Con- sultorio: Edificio Libertad J. Sanjines-Potosi Of. 708 Teléfono 363832 Dom. 323510

Dr. TEODORO ARACENA
Médico - Oculista

Especializado en España y Suiza. Edificio Al- borada, Cuarto Piso Oficina 405. Juan de la Riva es- quina Loayza. Horario 11 - 12,30 y 15,30 - 19.00 Teléfono 350423 - 793910.

Dr. CARLOS ZAPATA ALIAGA
REUMATOLOGO

Especialización Universidad Buenos Aires.- He pitales Italiano, Israelita, Clínica Suiza. Miembro Sociedad Argentina Reumatologia. Reumatologia General.- Artritis deformantes artrosis.
Cuello hombro dolorosos.- Gota.
Horas 10 - 13. - 15 - 18. Edificio Libertad Piso 8- Oficina 809. Teléfonos: 327833 - 370450.

Dra. RUTH MALDONADO BALLON
Ginecología-Obstetricia

CHEQUEO GINECOLOCICO. EXAMEN PRE MATRIMONIAL. Control prenatal. ESTERILIDAD Parto SIN dolor. ORIENTACION SEXUAL DE LA PAREJA. Flujos vaginales anormales. Hemorragias Tumores mamarios. CIRUGIA ESPECIALIZADA PLANIFICACION FAMILIAR. Transtornos de la MENOPAUSIA. Clinica Venezuela, E dificio HERRMANN, Piso 17. TARDES 13.30-19.3 RESERVAR HORA Tel. 350040

Dr. GUILLERMO SUAREZ TEJADA
Urólogo

Cirugia y enfermedades de riñones, vejiga, pros- tata, genitales, venéreas, etc., trastornos uro-genitales de la infancia. Consultorio: Mercado 1196 Esq. Ya nacocha, 1er. Piso. Horas 18 a 20 p.m. Telf. 6-48432

Dr. MARIO MENDEZ ELIAS
Neurología-Neurocirugía

Especializado en Suecia, Inglaterra, Holanda Enfermedades, cirugia del sistema nervioso. Deficiencia de aprendizaje. Edificio Montevideo segundo piso, Arce 20 Teléfonos 320067-792009. Hrs. 16.00 a 19.00

Dr. LUIS F. BARRAGAN
Medicina Interna
Medicina Nuclear

Endocrinologia - Medicina Nuclear. Bocio y Enfer medades Tiroideas, Diabetes - Obesidad, Problema de crecimiento. Consultorio, Edificio Alameda, plan baja. Lunes a viernes 15 a 20, Telf. 29483.

Abogados

Dr. JAIME JEMIO FERNANDEZ
ABOGADO

Atiende juicios penales, civiles, divorcios, asuntos de menores, juicios laborales y contenciosos tributarios. Asesoramiento a empresas comerciales y cobranza en general.
Calle Potosi 810 Of: 6 Teléfono 3-25464.

ASESORIA Y CONSULTORIA JURIDICA
ORGANIZACION Y ACTUALIZACION DE SOCIEDADES
ESTUDIO JURIDICO
Dr. BENJAMIN MIGUEL

Calle Potosi 876, 1º piso, oficina 1 Teléfono 32847 Casilla 2296

RECHTSANWALTSPRAXIS
Dr. EVERT MENDOZA CORDOVA

Investitionengesetz - Bank - Handels und Gesell chaftrecht - Steuerrecht - Zollangelegenheiten - In nationales Privatrecht - Zivilrecht und Strafrecht Korrespondenten in der BRD und in Argentini Yanacocha 300 Of. 502. Tel. 3-26983.

Prof. TAPIA VALENCIA
NATURISTA
Tratamiento de enfermedades rebeldes a base de hierbas medicinales, masajes, baños etc. todo lo curativo vegetal
Calle E. Loayza 1783 Esq. Yupanqui - Villa Copacabana

SBJ GIMNASIO-AMBOS SEXOS
FORE
Comercio 1287 - Colon Tel. 341251
Amplios - Solos - Separados

HANSA
Sinónimo de Confianza

National
ARTEFACTOS PARA EL HOGAR DE FAMA MUNDIAL

agenda

PRESENCIA Av. Mariscal Santa Cruz Edif. Esperanza CENTRAL Tel. 40460 - 41225 y 42184 CERCICIA Tel. 30471. PUBLICIDAD Tel. 52178. REDACCION: Tel. 51998 - Casilla 1451 Cajón Postal 3276.

ROL DE TURNO DE ESTABLECIMIENTOS FARMACEUTICOS DEL 14 AL 21 DE OCTUBRE

URANIA Indaburo y Yanacocha Nº 969 Telf. 352136; ROSS Av. Pando esquina America Telf. 322455; DIAZ ROMERO Ibañez Romero Nº. 1431 Telf. 344104; PALERMO Av. de las Americas Nº. 420 Villa Fatima Telf. 360220; 20 DE OCTUBRE Plaza Abaroa s/n Telf. 340336; CRISTO REY Calle General Lanza Nº. 210 Telf. 327533; VIVIANA Calle Rodriguez Nº. 344 Telf. 363691; SEÑOR DE LOS MILAGROS Av. Baptista Nº. 1164 (frente Cementerio); APOLO Av. Buenos Aires Nº. 100 (casi esquina los Andes); VERACRUZ Avenida Antofagasta (Alto) Telf. 259107; ALTO OBRAJES Av. del Maestro Nº. 1472 (Alto Obrajes) OBRAJES Plaza Obrajes (Edificio Municipal) Telf. 782601.

FLOTAS

AVAROA Aloguo de Mendoza 242 Tel. 27096 ALIAGA Montes 700 Tel. 26576. ANDINO. León de la Barra 860 Tel. 30471.

ATLAS Alonso de Mendoza y Bozo 226 Tel. 28621 AUTO LI NEAS INGAVI (viajes al Desaguadero) Manco Kapac 445 (frente a Vita), Tel. 29561 BUSTILLOS calle Tumusla, al lado Hotel Tel. 26894 BOLIVIA Alonso de Mendoza Tel. 55854 CON DOR Bozo esq. Montes Tel. 25893. CONTINENTAL Montes 675 Tel. 25061 COPACABANA Montes 620 Tel. 20377. CINTA DE PLATA Av. Manco Kapac (prolong I. Tamayo 417), Tel 65658 EXPRESO PANAMERICANO Bozo 167. Tel. 20803 EL CISNE Bozo 169 Tel. 61431 EL DORADO (06 pos) Montes Tel. 40375 EL CHAPACO Chuquisaca 536 Tel. 40258. FLOTAS UNIDAS 15 DE ABRIL Calle Tiquina 131 Tel. 28911 IM- PERIAL Pando 159 Tel. 37522 JERQUINCHO Montes 708 Tel. 54612 KORILAZO Montes 700 Tel. 23810 LA VELOZ DEL SUD Tiquina esq. Figueroa 798 Tel. 23146 MANCO KAPAC Tumusla 530 (Hotel Tumusla) Tel. 30033 MONTAÑA DE PLATA Manco Kapac ORIENTE Alonso de Mendoza esq. América 278 Tel. 27551 SAMA Plaza Busnimo 98 Tel. 64426 SAN JORGE Manco Kapaz 450 (a 1/2 cuadra Vita). Tel. 61324 TRANSPORTE DE CARGA A LARGA DISTANCIA Plaza Alexander 190 Tel. 27775. TRANS RIVEROS Tel. 40070 Montes 700 TRANSPORTE PESADO Montes 511 Tel. 25083 TRANS SER- VICE LTDA. Alto de la Alianza 630 (Casilla 3929); Tel. 43154 UNIVERSO Montes 638 Tel. 42811 URUS Bozo 194 Tel. 50793. VICTORIA Calle E. Calderon 563 (Gran Poder) YUNGUEÑA Calle Viacha esq. Av. America 497 Tel. 43001.

BOMBEROS 119 - ASISTENCIA PUBLICA 118-2211 - RADIO PATRULLA 110 - TRANSITO 26148-AMAPA 360655 - 26548 - ENERGIA 54357 - TELEFONOS (RECLAMOS) 113 - INFOR- MACIONES 104 SEÑORITA HORA 117 LARGA DISTANCIA EXTERIOR 55907-09 INTERIOR 20402-03 HOSPITAL DE CLINICAS CENTRAL 22821-22872 - AASANA 59333-59310. HICTEN DE EMERGENCIA DEPENDIENTE DE LA MU- NICIPALIDAD 26643 y 66193.

EMPRESAS AEREAS

LLOYD AEREO BOLIVIANO: Tels. 54649-53132-55769-51155- 51153-59053 - LUFTHANSA Tels. 20383-25780-50499-50609- AE- ROPUERTO Tel. 59151, AEROLINEAS ARGENTINAS Tel. 50792. AVIANCA Tels. 57599, 59068, AIR FRANCE Tel. 51740, LAN Tel. 25536-57750 KLM Tel. 42965 SWISSAIR Tel. 28924 PANAM Tels 54117-41083, BOA Tel. 26387 VARIG Tel. 21450 E- CUATORIANA Tel. 54472, IBERIA Tels. 20270-24578. A- LITALIA Tel. 23494 B.O.A.C. Tel. 55541 CANADIAN PACIFIC Tel. 55541 SOUTH AFRICAN AIRLINES Tel. 55541 BRITISH CALEDONIAN Tel. 55541 TAM Tel. 25542 AEROPUERTO 59125, BRANIFF INTERNATIONAL: VENTAS INFORMES Tels. 21008-21005 AEROPUERTO Tel. 59303 CARGA Tels 59555-59012 LAN Chile Tel. 25536-57750.

FERROCARRILES

ESTACION CENTRAL Tels. 52510-53510.

PRESENCIA

Director: Huáscar Cajías K.
Co-Director Gerente: Armando Mariaca V.
Jefe de Redacción: Mario Maldonado V.

Polémicas políticas

La democracia supone necesariamente discrepancia de ideas y la posibilidad de expresarla. Por eso, no pueden ni deben faltar las polémicas políticas en que cada grupo busca mostrar la excelencia de la propia posición y la debilidad de las ajenas. Pero se sobreentiende que tales polémicas tienen que ser expresión de la democracia en que se basan, suponen respeto a las reglas del juego democrático.

Todos o casi todos dicen que las respetan. Pero los hechos demuestran con excesiva frecuencia que eso no sucede. Todos invocan la libertad, inclusive los que bien sabemos que no creen en ella y que, si pudieran, serían los primeros en suprimirla; pero hay quienes la usan de tal manera que desacreditan a esa libertad, intencionalmente o no: la prueba se halla en algunas polémicas de las que nos hemos referido.

La democracia supone mutuo respeto, consideración a la buena fama merecida de las personas y un alto nivel de tolerancia. Por eso, las divergencias ideológicas y las polémicas tienen que mantenerse dentro de los límites de la decencia elemental y no descender al estilo de las discusiones de cantina.

No son esa tolerancia y ese mutuo respeto los que más brillan en algunas polémicas que se desarrollan en nuestro medio, sino lo contrario. Las palabras y frases insultativas se hallan a la orden del día; se recurre con frecuencia a las insinuaciones malignas que se sabe que siempre dejan algún veneno; se lanzan acusaciones temerarias, sin aportar pruebas pues se basan en rumores anónimos o simplemente son inventadas: en todo caso, no se las analiza antes de hacerlas públicas. Nadie puede prohibir el ejercicio del derecho que los políticos y todo ciudadano tienen de acusar a quien haya cometido delitos o actos contra la moral pública: pero siempre que la acusación tenga bases sólidas.

No faltan a veces expresiones como traidor, lacayo, cipayo, usadas de tal manera que demuestra que los autores de estos insultos conocen profundamente la condición de traidores, lacayos, cipayos, etc.

La consecuencia es dañina para los políticos y la política misma. El público que se entera de tantas sindicaciones mutuas termina por creer que si ellas son verdaderas, aunque sea en pequeña proporción, todos o casi todos los políticos son unos sinvergüenzas en los que lo menos que hay que hacer es depositar confianza. La política misma es encarada como un ambiente de suciedad moral en el que sólo ciertas personas pueden moverse cómodamente. En otras palabras, los políticos que utilizan estos estilos polémicos simplemente consiguen crear un ambiente de descrédito que les perjudica también a ellos.

La democracia significa convivencia; pero el estilo de algunos escritos es tal que, si se tradujera en hechos, lo que se conseguiría sería la destrucción física de los adversarios.

Y no hablemos de una de las maneras más innobles de obrar: la de lanzar anónimos, en los que todo cabe, o servirse de testaferros cuyos mandantes quedan a salvo de la crítica.

Este equivocado estilo polémico merece censura moral. Hay que agregar que no logra convencer a casi nadie. Quizá alguna frase hiriente, pero ingeniosa, consiga sonrisas; luego, el ciudadano medita y se da cuenta de que es poco lo que puede esperarse de constructivo de quien emplea estas armas. El pueblo está cansado del estilo rimbombante y hueco, de lo que implica mera pose o retorno, en el aspecto verbal, a la época de las cavernas, si fue tan primitiva como se dice. En suma, aunque el que emplea este estilo crea ganar, lo que hace es perder; no obtiene prestigio sino todo lo contrario.

Vale la pena que se reflexione al respecto.

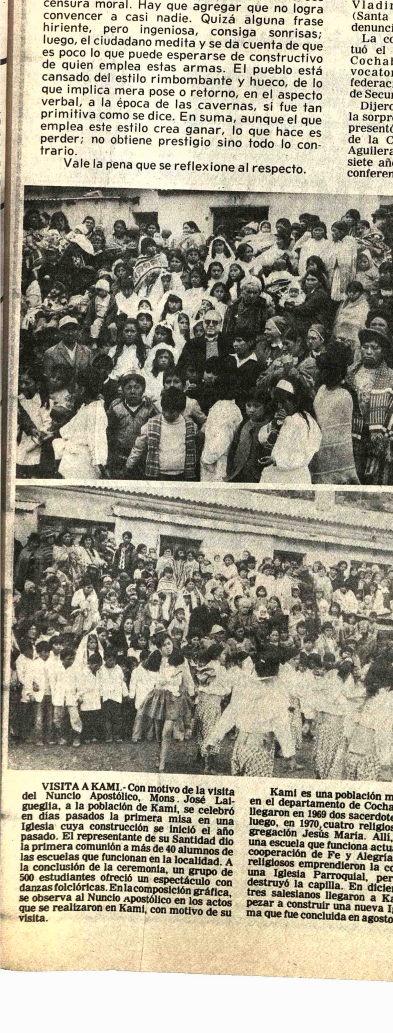

VISITA A KAMI.- Con motivo de la visita del Nuncio Apostólico, Mons. José Laigueglia, a la población de Kamí, se celebró en días pasados la primera misa en una iglesia cuya construcción se inició el año pasado. El representante de su Santidad dio la primera comunión a más de 40 alumnos de las escuelas que funcionan en la localidad. A la conclusión de la ceremonia, un grupo de 500 estudiantes ofreció un espectáculo con danzas folclóricas. En la composición gráfica, se observa al Nuncio apostólico en los actos que se realizaron en Kamí, con motivo de su visita.

Kamí es una población minera, ubicada en el departamento de Cochabamba, donde llegaron en 1969 dos sacerdotes españoles y, luego, en 1970, cuatro religiosas de la congregación Jesús María. Allí, construyeron una escuela que funciona actualmente con la cooperación de Fe y Alegría. En 1974, los religiosos emprendieron la construcción de una iglesia Parroquial, pero un aluvión destruyó la capilla. En diciembre de 1977, tres salesianos llegaron a Kamí para emprender a construir una nueva Iglesia, la misma que fue concluida en agosto último.

Minería Mediana

EE.UU. no puede revocar promesa de no vender estaño durante 1978

Estados Unidos no puede revocar su promesa de no vender estaño de la General Service Administration (GSA) en 1978, afirmaron autoridades de la Minería Mediana al señalar que fue el propio Embajador de EE.UU. en Bolivia, Paul Boecker, quien a nombre de su Gobierno, comunicó oficialmente la decisión de su país de postergar dichas ventas en la presente gestión.

La declaración del sector privado de la minería se refiere al hecho de que el Senado norteamericano estaría "a punto de aprobar" el proyecto de ventas de estaño de las reservas estratégicas".

Como se sabe, la Cámara de Representantes del Congreso del país del norte aprobó dicho proyecto el que luego fue remitido al Senado con ese mismo propósito.

El senado tiene oportunidad de aprobar el proyecto de ventas hasta fines de esta semana, porque ingresará en receso de actividades a partir del 28 del mes en curso, hasta marzo del próximo año.

El precio del estaño ha experimentado alzas notables a comienzos de la semana que concluyó, pero al finalizar ese periodo empezó a declinar.

El descenso --de alrededor de $US. 0,30 por libra, fina- fue interpretado en Bolivia como un resultado de la "inminente" aprobación de ventas de estaño de la GSA por parte del Senado norteamericano.

Los representantes de la minería mediana declararon que esa acción especulativa cuya versión había circulado insistentemente en la Bolsa de Londres, provocó la caída del precio del estaño.

Recordaron que a principios de este semestre, el Embajador norteamericano en Bolivia, Paul Boecker, había comunicado oficialmente al Gobierno de nuestro país, la postergación de las ventas de 30.000 toneladas por la presente gestión.

Indicaron que, asimismo, el Embajador se entrevistó con el Ministro de Minería, para ratificar que su Gobierno había decidido postergar las ventas de estaño hasta el próximo año y que esa medida debía ser interpretada como un gesto de buena voluntad y comprensión a los países productores de estaño, como Bolivia.

Mañana comienza conferencia sobre el desarrollo paceño

Mañana, en Achocalla, comenzará la primera conferencia de integración para el desarrollo paceño, que es auspiciada por la Prefectura del Departamento, Alcaldía paceña y Corporación Regional de Desarrollo de La Paz.

La conferencia permitirá conocer las obras que se efectuaron a la fecha, las que realizan y los proyectos a corto y mediano plazo, debiendo las tres entidades, en base al diálogo, responder a la confianza de su pueblo.

La conferencia se propone básicamente trabajar bajo los siguientes criterios: Coordinar la acción de los diversos organismo e instituciones del sector público, privado y cívico, que se ocupan del fomento y desarrollo del Departamento de La Paz, respecto a los planes y proyectos en ejecución y planificación posterior; establecer prioridades para la reacionalización de la infraestructura básica, de tal modo que no se permita la duplicidad de funciones y programas; planificar sistemáticamente una verdadera asistencia técnica y financiera disponible en favor del departamento. Promover la relación interinstitucional, con el objeto de lograr la integración socio-económica en favor de este movimiento paceñista; investigar, a nivel regional las perspectivas del desarrollo paceño, para establecer los indicadores básicos de su planificación posterior; asesorar al Gobierno en materia de desarrollo social, cultural, político y económico, en favor de la región.

Entre las instituciones públicas que participarán en la conferencia están la Prefectura, CORDEPAZ, Alcaldía, Servicio Nacional de Caminos, Acción Cívica de las FF.AA., Desarrollo de la Comunidad, Instituto Nacional de Colonización, PRODES, Acción Social de la Presidencia, CONES, Ministerio de Salud, INER, CORPAGUAS, SENDU y Reforma Agraria.

Entre las instituciones privadas están las Confederación de Empresarios Privados, Cámara de Comercio, Cámara de Industria, Comité Cívico Paceño, CONCIPAZ, FEJUVE, Amigos de la Ciudad y Federación de Centros Provinciales.

Conjeturas sobre...

(Viene de la página 1)

Lo más normal, sin embargo, es que, en efecto, las dos "fumatas" negras de hoy fueron reflejo simple de que no hubo 75 cardenales de acuerdo con una persona que suceda en la silla de San Pedro a Juan Pablo I (Albino Luciani), muerto repentinamente el pasado 28 de septiembre.

En el mes de octubre de 1958 se celebraba un conclave y surgió la misma idea: En aquel entonces se habló del arzobispo de Milán, que no era cardenal, como presunto sucesor del papa Pio XII.

Los cardenales, por fin, decidieron elegir Papa a Angelo Giuseppe Roncalli, que tomó como Pontifice el nombre de Juan XXIII.

El arzobispo de Milán del que tanto se habló era Giovanni Battista Montini, elegido Papa el 21 de junio de 1963, que tomó el nombre de Pablo VI.

Volviendo al cónclave actual, lo más probable es que en este primer día no hayan encontrado un rápido acuerdo, una solución como lo fue Albino Luciani en el cónclave del mes de agosto de este año.

Algunos opinan que la causa de que hoy no se alcanzara el acuerdo lo tuvieron unas polémicas declaraciones (si es que las hubo) del cardenal Giuseppe Siri, arzobispo de Génova, al diario "La Gazzeta del Popolo" de Turin.

El tema de fondo es que el cardenal Siri capitanea el tradicionalismo del Sacro Colegio y que cualquier intervención suya pudo alterar el cuadro general de entendimiento logrado cuando se eligió a Albino Luciani.

En resumen, las declaraciones del cardenal Siri indican que la colegialidad episcopal de la que tanto se habla ahora y anunciada por el Concilio Vaticano II no tiene mucho fundamento en la doctrina católica.

También habría dicho que la Secretaría de Estado escribió al papa Juan Pablo I su discurso programático "y este se limitó a leerlo y basta, como podría haberlo hecho, por ejemplo, Eugenio I".

Bien pudiera ocurrir que, ante posible peligro de divisiones, los cardenales hayan convenido que es mejor reflexionar y rezar durante esta noche, y que mañana, tranquilos los ánimos, decidan el nombre del sucesor de Juan Pablo I.

Entre los papables, sigue sonando un nombre, el de Pericle Felice, en principio encargado de decir el "habemus papam".

Cardenales no...

(Viene de la página 1)

una entrevista periodística publicada ayer al comenzar el cónclave que el Papa Juan Pablo habría sido manipulado por el Secretario de Estado del Vaticano, quien --según Siri-- escribió el primer discurso del nuevo Papa. La entrevista, en un lenguaje inusualmente franco, y que según Siri dijo después había sido una conversación sin fines periodísticos, provocó una ola de comentarios especulativos acerca de los motivos que la determinaron.

Una interpretación era que Siri, confiado en cuanto a sus posibilidades, quería que sus ideas fueran conocidas, de modo que luego no se viera atado a la curia romana, la poderosa administración central de la iglesia.

Cuatro distritos abandonaron conferencia de estudiantes

Delegados de Sucre, Cochabamba, Santa Cruz y La Paz informaron que la reciente conferencia nacional de dirigentes estudiantiles de secundaria resultó "distorsionada y fraudulenta".

Elmer Arandia (Cochabamba), Norda Cavimontes y Adalid Quiroga (La Paz), Daysi Miranda y Vladimir Uriona (Sucre) y Vladimir Sotomayor (Santa Cruz), hicieron la denuncia en La Paz.

La conferencia se efectuó el jueves pasado en Cochabamba, a convocatoria de la Confederación de Estudiantes de Secundaria (CESB).

Dijeron que fue "grande la sorpresa" cuando allí se presentó el ex presidente de la CESB (de apellido Aguilera), elegido hace siete años, para dirigir la conferencia.

Añadieron que "se supone que el señor Aguilera aprovechó bien los últimos siete años para haber ingresado a la Universidad y obtenido un título profesional. En caso contrario, tampoco le correspondería participar en la conducción de la principal organización de los estudiantes de secundaria, tanto por su edad como por prescripción de mandato".

Los denunciantes afirmaron que Aguilera "confundió esa conferencia con una reunión de miembros de la U.D.P., porque quiso dirigirla a capricho, imponiendo las líneas ideológicas de esa agrupación política".

Lamentaron que "algunos delegados se prestaron al juego de Aguilera, sin tomar en cuenta que esa conferencia estaba destinada exclusivamente a tratar los problemas de organización y de pedagogía que confrontan los estudiantes de secundaria del país".

Añadieron que, por los motivos anotados, tuvieron que abandonar la conferencia y dejaron constancia pública de que no reconocerán las resoluciones que emanen de ella.

MNRI califica de "diálogo entre sordos" reuniones con Gobierno

El MNR de izquierda, a tiempo de reiterar el pedido de la oposición para que haya elecciones generales en 1979, considera que "el seguir haciendo reuniones, entre el gobierno y los partidos políticos, conociendo los puntos de vista de ambas partes, se asemeja a un diálogo entre sordos".

Un documento firmado por Abel Argandoña y Luis Peláez analiza el proceso posteleccionario del 9 de julio vigente a la democratización del país.

Comienza señalando que el gobierno anterior "fomentó la formación de partidos políticos por la vía del presupuesto fiscal o provocando divisiones en los partidos". Indica que "no se puede dialogar con siglas fantasmas, que en las elecciones pasadas no pudieron conformar ni siquiera sus listas de candidatos".

Luego, al afirmar que "el diálogo con el gobierno ya se hizo", menciona la entrevista entre el Presidente de la República y Hernán Siles Zuazo, indicando que éste planteó los puntos de vista de la UDP para la realización de las próximas elecciones "dentro de marcos democráticos que garanticen su corrección y limpieza", pidiendo además el reconocimiento del derecho a voto a personas mayores de 18 años.

Indica que la UDP, junto a otros sectores opositores de significación, MNR Paz, PDC y FRI, hizo un planteamiento escrito al gobierno, el 23 de agosto, "fundamentando documentalmente lo que la oposición propone".

Opina luego "que si el gobierno desea hacer elecciones libres, democráticas y correctas, debe aceptar las proposiciones hechas por los frentes de oposición".

Afirma que la "responsabilidad de estas decisiones está en los hombres de gobierno que, asumiendo la calidad de transitorios, se han señalado como fundamental misión la de reencauzar el proceso democratizador".

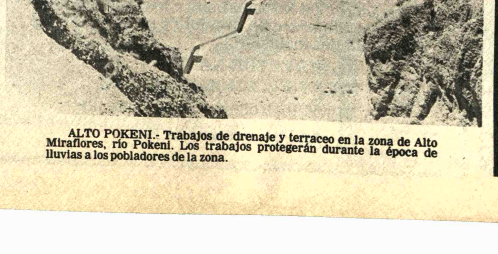

ALTO POKENI.- Trabajos de drenaje y terraceo en la zona de Alto Miraflores, río Pokeni. Los trabajos protegerán durante la época de lluvias a los pobladores de la zona.

Situación económica boliviana es analizada desde hoy por F

El Fondo Monetario Internacional (FMI) cuyos estudios y apoyo, son importantes en la estabilidad económica de numerosos países del mundo, inicia, a partir de hoy, un análisis de la situación boliviana, que, de acuerdo con informes oficiales, enfrenta momentos difíciles, aunque no insuperables.

El jefe regional del FMI, Marcelo Cayola, cuya jurisdicción comprende a Argentina, Paraguay, Uruguay y Bolivia, llegó ayer al país; a partir de hoy, sostendrá reuniones reservadas con los organismos técnicos y financieros de la nación. Se han mencionado entre otros, al Ministerio de Finanzas, al Banco Central de Bolivia y al Ministerio de Coordinación y Planeamiento.

Cayola sostendrá igualmente una reunión con el Jefe de Estado, general Juan Pereda, probablemente el miércoles.

Los estudios del FMI sobre la situación boliviana se iniciaron en realidad la semana pasada, cuando se adelantó una comisión de técnicos, los mismos que se reunieron con representantes del Ministerio de Finanzas y del Banco Central.

Portavoces oficiales dijeron que las reuniones fueron "estrictamente informativas" y que sus resultados "sólo se conocerán al término de la misión del Fondo". Sin embargo, se indicó que los delegados de ese organismo internacional, no habrían ocultado su preocupación por "algunos parámetros económicos, que hacen ver que la situación boliviana es verdaderamente crítica".

Esos elementos resultaron superados, dijeron los portavoces oficiales, cuando los representantes del Estado hicieron una exposición sobre "los objetivos que ha estudiado y está aplicando el gobierno para superar las dificultades de orden financiero".

En criterio oficial, el problema de Bolivia "no es ningún caso económico sino financiero y esta situación es perfectamente corregible con medidas de orden administrativo".

Entre esas medidas no figura ninguna relacionada con la alteración de la paridad del peso boliviano en relación con el dólar.

"En todo caso, la palabra oficial del FMI se conocerá sólo al término de la misión", insistieron los portavoces oficiales, descartando que de inmediato la opinión pública conozca sus resultados. "Por norma, los juicios del Fondo Monetario pasan primero a los gobiernos y está en manos de ellos su difusión o reserva", dijeron.

Lo que sí se adelantó es que medidas como el impuesto sobre la Banca Privada, para todas sus operaciones de crédito internacional, un mayor control sobre el contrabando que perjudica a las divisas del país y otras de orden administrativo que está aplicando el Estado, son altamente constructivas para mantener la estabilidad monetaria del país".

CAYOLA

El Licenciado Cayola, Representante del FMI para Bolivia y otros países del área, será la primera vez que actúe en forma oficial en un estudio sobre la situación económica nacional. Ese trabajo estuvo a cargo, hasta el año pasado, de Linda Koening, para quien las autoridades bolivianas tuvieron varios comentarios de elogio por su "acertado asesoramiento al país".

En el sector oficial, se aclaró que la misión de Cayola "no es en ningún caso extraordinaria, pues forma parte del trabajo anual que realiza el FMI entre sus países miembros". La alteración de la fecha para esa misión (hasta el año pasado el trabajo del FMI se realizaba entre mayo y junio) obedece a una determinación de los Gobernadores de la región que decidieron trasladar a septiembre y octubre esa misión.

Saneamiento básico se ejec... en todas las ciudades del p...

Con una inversión de 52.200.000 dólares, el Ministerio de Urbanismo y Vivienda ejecutará un programa de saneamiento básico en todas las ciudades del país durante la gestión 1978-1980, utilizando un crédito otorgado por el Banco Interamericano de Desarrollo y aporte del Gobierno.

El programa de saneamiento básico del país, abarcará la gestión de 1979, la implementación y mejoramiento del sistema de agua potable para las ciudades de La Paz, Cochabamba, Oruro y Sucre y alcantarillado de La Paz, Cochabamba y Tarija.

Durante la gestión 79-80, se procederá a la construcción de sistemas de agua potable y alcantarillado de Tarija, Potosí y Riberalta. El programa de saneamiento básico en el país se ejecutará a través de la Dirección de Infraestructura Urbana.

El Ministerio de Urbanismo, por intermedio de sus ejecutivos, efectuó las negociaciones preliminares con los representantes del BID, estableciendo un esquema para el seguimiento del crédito que otorgará la institución financiera por un valor de 35.900.000 dólares. Las gestiones continuaron juntamente con representantes del Instituto Nacional de Financiamiento.

Anteriormente, se programó una reunión con los funcionarios sonoros del BID y el sector de saneamiento básico representado por el ministro Moreira y ejecutivos de distintas empresas, para que plantearon sus necesidades y requerimientos financieros para cada una de los proyectos que fueron programados en cada entidad.

El aporte local para la ejecución del programa alcanza a 16.300.000 que serán erogados de fondos del Tesoro Nacional, con lo cual se totalizarán $US 52.200.000.

El estado en que se encuentran las gestiones de crédito ante el Banco Interamericano de Desarrollo es el de análisis y consideración por el Directorio de esa entidad para su aprobación hasta fines del presente mes.

Ministro Escobar

El desarrollo rural integrado es de "importancia prioritaria"

"Los proyectos de desarrollo rural integrado son de importancia prioritaria, porque favorecerán a miles de familias campesinas", declaró ayer el Ministro de Asuntos Campesinos y Agropecuarios, Tcnl. Guillermo Escóbar Uhry, al inaugurar un ciclo de conferencias en el auditorio de la Agencia de Informaciones de los Estados Unidos (USICA).

Patrocinan la serie de conferencias el Ministerio de Asuntos Campesinos, el Banco Interamericano de Desarrollo y el Instituto Interamericano de Ciencias Agrícolas de la OEA. Asisten más de cincuenta profesionales y técnicos agrícolas. Las disertaciones están a cargo de los responsables de programas de desarrollo rural que se ejecutan en el país.

Los proyectos se llevan a cabo en cumplimiento de un convenio suscrito entre el gobierno de Bolivia y el BID. Actualmente, se trabaja en tres regiones: Challapata (Oruro), Chimoré (Cochabamba) y el valle central del departamento de Tarija.

Según el Ministro Escóbar, los objetivos básicos del programa son: Incrementar la producción agropecuaria y la productividad de los insumos en el sector agropecuario campesino y mejorar el nivel de ingreso "per cápita" de la población campesina, mejorar su nivel de vida y tender al logro de la distribución equitativa de los ingresos.

PROGRAMA

El ciclo de conferencias comenzó con disertaciones de los ingenieros Juan Miller y Antonio Sainz, sobre "Proyecto de Desarrollo Rural de Challapata". El jueves 19 de octubre se cumplirá la segunda reunión, en la que será presentado el "Proyecto de Desarrollo de Chimoré", por los técnicos Angel Camacho y Hernán Muñoz. La última conferencia -el jueves 26- se referirá al "Desarrollo rural del valle central de Tarija", y estará a cargo del Dr. Salazar y el Ing. Carlos flores.

PREMIO INTERNACIONAL A INFOL... torial Ofice, de España, concedió al Instituto Boliviano de Fomento (INFOL), el Premio Internacional a la Exportación 1978. Las autoridades esa entidad manifestaron que el premio otorgado es un reconocimiento al esfuerzo que despliega el personal técnico nacional que, en base al capital liviano, abrió el mercado externo para la lana llama y alpaca que se produce en Bolivia y, a nivel interno, proporciona materia prima para la industria de tejidos y artesanías. En la foto, el Gerente de INFOL, Ing. Armando Cardozo entrega el Premio Internacional al Ministro de Asuntos Campesinos y Agropecuarios, Cnl. Guillermo Escobar Urhy.

Confusión con...

(Viene de la página 1)

atestada plaza en que según cálculos del Vaticano habrían 150.000 personas.

Otros millares caminaban hacia ella por la Vía della Conciliazione desde el Tiber.

Entonces aquellos que estaban en la plaza con radios portátiles oyeron por la Radio Vaticana que el humo había sido negro.

Entretanto, el reverendo Romeo Panciroli, director de la oficina de prensa del Vaticano, no estuvo disponible para responder a la prensa que trataban de conseguir una versión oficial. Durante 20 minutos permaneció aislado en su oficina, como cuando ocurrió un confuso episodio en el cónclave previo en que no se sabía cuál era el color del humo.

A las 18.54 emergió y anunció: "Es negro, negro". Al preguntársele si la información había sido dada directamente por alguna conexión telefónica directa con el cónclave, el sacerdote respondió que había venido del director de la oficina de prensa.

En la plaza, entretanto, el multitud no mengua aparentemente creyendo que se había elegido un Papa y que habría pronto una presentación.

Sin embargo, a las 19.10 altavoces montados sobre la plaza anunciaron: "La Radio Vaticana confirma que el humo fue negro. No se ha elegido Papa". El anuncio fue repetido en italiano, francés, inglés y nuevamente en italiano.

La gente entonces comenzó a retirarse, quedándose algunos pequeños grupos.

El humo de la mañana también fue confuso. En principio, emergió humo negro durante alrededor de un minuto. Pero luego se tornó gris y blanquecino al quemarse las notas y votos de los cardenales.

El Vaticano había advertido que sólo contaría el humo blanco, pero los que no se habían enterado del nuevo sistema de señales pensaban que tenían nuevo Papa.

FALLECIMIENTO

Bertha I. de Madueño, José Madueño, padres; Ricardo, María Eugenia, hermanos; Delfín, Basilia, Enrique, Josefina, Hugo (ausente), Maruja, tíos y demás familiares del que en vida fue elemplar hijo y hermano:

Joven JAIME MADUEÑO IRUSTA

(Q. E. P. D.)

e invitan a la Facultad de Medicina, Laboratorio Clínico, se dignen asistir a la misa de cuerpo presente a Hs. 15 p.m. y a la traslación de los restos mortales del extinto al Cementerio General el día de Hoy lunes a Hs. 16 y 30 p.m. El cortejo fúnebre partirá de la calle Chuquisaca esq. Unión (Local del Porvenir). Será favor que agradecerá la familia doliente.

SERVICIOS DE FUNERARIA VALDIVIA. Of. Graneros esq. Figueroa. Tels 325254-324290.

MISA

INVITACION

BLANCA EID vda. de PEÑA, esposa, SAID y ANUAR, hijos; Félix y Sabina Peña, padres; los hermanos, tíos, primos, sobrinos y demás familia del que en vida fue:

Sr. Don. ARNOLDO PEÑA ROBLES

Invitan a la solemne misa que recordando los seis (6) meses de su sensible fallecimiento mandarán oficiar en la Catedral Metropolitana (Ciudad de Santa Cruz) a horas 19 p.m. Favor que comprometerá la eterna gratitud de la familia doliente.

Congreso norteamericano aprobó programa energético de Carter

WASHINGTON, 15 (LATIN REUTER) .- El Congreso dio hoy su aprobación final a una ebilitada versión del programa energético del residente Jimmy Carter.

Luego de una sesión de inusitada duración, a Cámara de Representantes aprobó el plan nergético por 231 votos contra 168 y lo derivó Carter para que lo firme, último paso de un roceso que se prolongó 18 meses.

El "paquete" de medidas sobre energía y na iniciativa sobre amplia reducción de tri- utos fiscales por un monto de 18.600 millones de dólares eran las dos últimas cuestiones importantes puestas a consideración de los egisladores antes que el período parlamen- ario entre en receso con motivo de las elec- iones del siete de noviembre.

El congreso redujo sustancialmente los icances del plan energético de Carter, que, egún estaba originalmente diseñado, rocurará reducir las importaciones nor- eamericanas de petróleo en 4,5 millones de arriles de crudo por día para 1985.

La versión final, según los cálculos más ptimistas, permitiría en cambio ahorrar sólo ,5 millones de barriles diarios . Estados nidos importa actualmente alrededor de cho millones de barriles diarios y se estima ue esa cifra se duplicará en los próximos años i no se ponen en práctica restricciones.

Agotados senadores y representantes probaron docenas de iniciativas durante la oche en uno de los finales de periodo le- islativo más febriles de los últimos años.

Luego de tácticas dilatorias, el senado ecidió a la una de la madrugada enviar a la ámara baja una parte vital del programa energético de Carter que aún estaba pendiente de sanción, un proyecto por un monto de mil millones de dólares para otorgar franquicias impositivas tendentes a premiar a quienes ahorren combustibles.

Luego la cámara de representantes aprobó y dejó listo para la firma de Carter todo el conjunto de medidas energéticas, un programa de cinco puntos integrado por incentivos para alentar el ahorro de energía y otros para fomentar la producción doméstica de petróleo, gas natural y carbón.

La votación final es considerada como una importante victoria del presidente, quien ha afirmado que la aprobación del programa es vital para reducir las importaciones de crudo.

La sanción del plan energético demostrará también al mundo que Estados Unidos, está seriamente decidido a acometer la solución de fondo de sus problemas económicos, ha declarado Carter.

Las discrepancias en torno al programa energético de la Casa Blanca, surgieron cuando senadores y representantes de estados productores de combustibles, del sur y sudoeste del país, trataron de obtener mayores incentivos para la producción, mientras que legisladores del este y medioeste, donde los inviernos son más prolongados e inclementes, batallaron por lograr menores precios para los combustibles.

Previamente el congreso había dejado de lado una de las principales propuestas de Carter, un impuesto sobre el petróleo crudo que habría hecho elevar los precios del combustible.

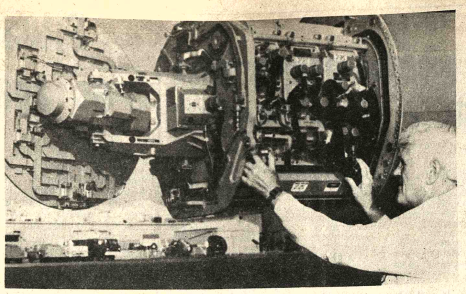

RADAR,CULVER CITY-CALIFORNIA (USICA).- El radar de proa del avión de combate Hornet F-18 es preparado para un vuelo de prueba en la fábrica Hughes Aircraft, aquí. El sistema de aire a aire, y de aire a tierra, está designado para proporcionar información de radar de toda altitud y de todo aspecto para permitir al piloto una variedad de órdenes contra blancos fijos y movibles. El F-18 se encuentra bajo desarrollo para la Fuerza Naval y el Cuerpo de Infantería de Marina de los EE.UU.

Líder portugués acusó a su gobierno de crear un ambiente de guerra civil

LISBOA, 15 (LATIN-REUTER).- El líder del Partido Comunista Portugués, Alvaro Cunhal, acusó al actual gobierno interino del Primer Ministro Alfeño Nobre da Costa de estar creando una atmósfera de guerra civil en el cinturón agrícola portugués de Alentejo.

En un discurso pronunciado anoche en la ciudad norteña de Viana dos Castelo, Cunhal dijo que es escandaloso que un gobierno derrotado en el Parlamento aplicara la política de los grandes propietarios rurales al devolver algunas granjas colectivizadas a sus anteriores dueños.

Al referirse a recientes enfrentamientos entre fuerzas de seguridad y trabajadores de las granjas colectivas en la sureña región de Alentejo, Cunhal dijo:

"El gobierno está poniendo a los guardias republicanos contra los trabajadores, y creando un clima de guerra civil en la zona de reforma agraria".

Afirmó que se está aplicando una ley que dispone la devolución de algunas tierras, la que debe ser revocada, dijo.

Cunhal hablaba mientras se informaba sobre nuevos enfrentamientos en una granja colectiva cerca de Portalegre, a 240 kilómetros al este de Lisboa. Funcionarios comunistas sostuvieron que los guardias republicanos paramilitares cargaron a bastonazos y lanzaron perros de policía contra trabajadores que hacían una demostración contra la devolución de las tierras.

Anoche, en Lisboa, un vocero de los cuatro partidos mayores -el Socialista, los Socialdemócratas de Centro Derecha, los demócratas conservadores de centro y los comunistas- se presentaron por televisión explicando por qué no habían podido lograr un acuerdo interpartidario para resolver, la crisis gubernamental de 10 semanas de duración.

Periodista norteamericana afirma que sandinistas se adiestran en Nicaragua

WASHINGTON, 15 (AFP).- Más de 600 guerrilleros sandinistas se entrenan militarmente en Nicaragua y en el exterior para derrocar al Presidente Somoza, según una periodista del Washington Post que describió hoy una visita a uno de sus campos de entrenamiento.

Karen de Young fechó un primer artículo aparecido hoy en primera plana del influyente matutino de Washington, desde "un campo de entrenamiento sandinista" en un procedimiento que recuerda al famoso reportaje de Herbert Matthews del New York Times a la Sierra Maestra en 1958.

Los sandinistas dijeron a De Young que constituyen un grupo de "nicaragüenses maduros y conscientes" y partidarios de la "democracia pluralista".

La periodista norteamericana, por su parte, opinó que "hay pocas dudas de que los sandinistas, como fuerza combatiente y símbolo de muy difundidos sentimientos antisomocistas, se convirtieron quizás en el factor más decisivo para el futuro de Nicaragua".

De Young no dijo claramente si el campo que visitó se encuentra en Nicaragua o en el exterior.

Escribió que tuvo que hacer un largo viaje por carretera y luego una hora en un jeep por campos y selva, agregando que el campo está instalado en viejos edificios y que vio unos 50 ó 60 guerrilleros haciendo adiestramiento militar.

Varias fotos muestran el campo y su jefe el Comandante Eden Pastora, alias "Comandante Cero".

Dijo que existen campos dentro y fuera de Nicaragua y que, después de la reciente guerra civil los guerrilleros sandinistas, que eran unos 200 hombres, "aumentaron más de tres veces sus efectivos".

Según le dijeron, los sandinistas no tuvieron ningún papel en el desencadenamiento de la guerra civil que tuvo carácter espontáneo y, si lo hubieran tenido, habrían organizado mejor al pueblo.

De Young afirmó que vio diferentes tipos de armamentos compuestos de fusiles norteamericanos de la Segunda Guerra Mundial y armas automáticas europeas e israelíes compradas al mercado negro o tomadas de la guardia civil.

En el campo visitado, los guerrilleros eran "un grupo de revolucionarios fogueados y de viejos luchadores montaneses, jóvenes capitalistas bien educados, ideólogos de izquierda, campesinos, estudiantes y trabajadores", escribió De Young.

Solamente identificó a su jefe, Eden Pastora, cuya foto publicó con la nota y dijo este combatiente de 42 años el "Comandante Cero" el Parlamento asaltó contra el Palacio Managua en agosto pasado.

En la foto, Pastora aparece con Nora, la guerrillera forma parte de un grupo de cinco o seis mujeres en campo.

Aunque no se da su nombre Nora es identificada como abogada de Managua de 29 años madre de dos hijos, empleada de una empresa de construcción y, más que todo responsable de la muerte de "general segundo comandante de la Guardia Civil".

Nora dijo a la periodista norteamericana que sedujo general y lo atrajo a una casa donde nocturna en su casa donde guerrilleros lo mataron.

Optimismo en jefe militar de Argentina sobre Beagle

BUENOS AIRES, 15 (EFE).- El Comandante en Jefe del Ejército Argentino dijo hoy domingo que mantiene, "un adecuado optimismo, pensando que la cordura va a regir" las negociaciones que llevan a cabo Argentina y Chile por el diferendo limítrofe austral.

El General Roberto Viola, también integrante de la Junta Militar, señaló "vuelvo a decir, como he expresado en varias oportunidades, que Argentina busca una solución adecuada del conflicto, reconociendo la misma Argentina que los derechos sobre determinados sectores son irrenunciables, enfatizó el jefe militar.

Viola formuló estas declaraciones en el aeropuerto de Ezeiza, desde donde partió hacia Caracas, invitado especialmente por el Ejército de Venezuela.

Acerca de la movilización de tropas que en los últimos días puso en marcha el Ejército argentino, el General Viola manifestó que "eso se debe a que se busca un adiestramiento y capacitación" y que "no hay que ver en ello otra cosa".

En la actualidad, Argentina y Chile negocian bilateralmente el diferendo limítrofe austral a través de la Comisión Mixta "Numero Dos" que debe concluir sus trabajos el dos de diciembre próximo, al término de seis meses de deliberaciones.

Nuevo presidente brasileño anunció política de conciliación nacional

BRASILIA, 15 (LATIN) - El presidente electo de Brasil, General Joao Batista Figueiredo, anunció hoy aquí que realizará una política de conciliación nacional, porque la democracia "sólo funciona como suma de todos los esfuerzos en pro del bien común".

En un mensaje dirigido esta noche a la nación, a través de la cadena nacional de radio y televisión, en su primer acto como presidente electo, Batista Figueiredo comienza lo que definió, desde su punto de vista, como "un sueño jamás soñado".

Al señalar que recibió la elección con "humildad, ante la grandeza de Brasil", Figueiredo advirtió a los brasileños que "de mí no se espere capitulación o abandono".

"Nunca desertaré de mi mandato, precisamente porque no me pertenece, sino que es de cada brasileño", agregó.

"Espero.. la ayuda y la participación de los que se me opusieron. La crítica de buena fe, es más que un aplauso: es la solidaridad que une a los hombres de buena fe", manifestó.

"Lo que propongo a Brasil, a mi pueblo, es confianza en los designios del futuro jefe de gobierno y en la acción de sus colaboradores, escogidos en la medida que sirvan al esfuerzo común por la democracia", agregó el presidente por cuya candidatura un colegio electoral ampliado votó hoy mayoritariamente.

HANSA
Sinónimo de Confianza

National
ARTEFACTOS PARA EL HOGAR DE FAMA MUNDIAL

Sensacional Espectaculo de Ballet y Musica...!
ESPARTACO
PROXIMO ESTRENO

"FANASE" S.A.

- Los trabajadores Accionistas de la Fábrica de tejidos "FANASE" S.A. convoca a junta general de Accionistas para el dia jueves 19 del Pte. a horas 14 p.m., a objeto de ratificar el nombramiento del nuevo Directorio elegido el dia martes 10 del Pte.

La Paz, 15 de octubre de 1978

Los trabajadores Accionistas

LABORATORIOS FARMACEUTICOS "MINERVA" S.A.

Nuevo número telefónico

310161

CIBO
ENSAYO DE ASFALTO Y CONCRETO
SOILTEST

ASOCIACION DE TECNICOS EN RADIO Y TELEVISION

ATRATE

Con personería jurídica y con Resolución Suprema Nº 187654.

El día sábado 7 de los corrientes a horas 21.30 en un acto social efectuado en los salones del Club Social Círculo de Amigos "Ramón *Hurtado Moreno" fue posesionada oficialmente* la directiva de la Asociación de Técnicos en Radio y TV por el señor administrador departamental de telecomunicaciones Rolando Hidalgo Moyano, la misma que esta conformada por:

Presidente: Hugo Montaño
Vicepresidente: Vladimir Cuellar
Secretario Cultura: Angel Vaca Pereira
Secretario Hacienda: Valerio Claure
Secretario Actas: Orlando Vaca Pereyra
Secretario de Conflictos Bienestar y Reforma: Freddy Bustamante
Secretario de Prensa y Propaganda: Carlos Ottemburg
Secretario de Deportes y Festejos: Tito Arauz
Vocal: Segundo Vargas
Vocal: Roberto Alderete.

Santa Cruz 16 de octubre de 1978

COMANDO SUPERIOR DE LA POLICIA NACIONAL
Servicio Nacional de Identificación Personal
BOLIVIA

Stría Gral.
Nº 1/78

COMUNICADO DE LA DIRECCION NACIONAL DE IDENTIFICACION PERSONAL

Se comunica a las personas que tengan sus CEDULAS DE IDENTIDAD CADUCAS, la obligación que tienen por fenecimiento de término de renovar indefectiblemente hasta el 30 de noviembre del año en curso; pasada esta fecha se harán pasibles a sanciones reglamentarias.

Para el debido cumplimiento, se insinua a todas las autoridades Administrativas, Judiciales, Municipales, Bancarias y otras, proceder al comiso del documento caduco en cumplimiento a los artículos Nº 11 y 14 del D.L. Nº 04280, los mismos que deben remitirse ante esta Dirección Nacional, para los fines legales.

Para la atención al público se habilitan los días sábados inclusive.

EL DIRECTOR NACIONAL DE IDENTIFICACION PERSONAL
My. Ejto. Roberto Bozo Belmonte

La Paz, octubre de 1978

ENCICLOPEDIA BRITANICA

Se complace en comunicar que ha nombrado su representante y distribuidor Exclusivo para BOLIVIA a:

EDITORIAL "EL SALVADOR" Ltda.

Edificio Ingavi 6º. piso (Ingavi y Pichincha)
Tel 3-57734 3- 22796 La Paz.

Sta. Cruz - Cochabamba - Oruro - Potosí

PRIMERA CONFERENCIA DE INTEGRACION PARA EL DESARROLLO PACEÑO

Paceños:

Esta primera reunión de todas las instituciones del Departamento servirá para evaluar todos los programas ejecutados, los que están en ejecución y planificar las obras futuras.

Estarás presente a través de las instituciones que te representan.

La cita será en Achocalla bajo auspicio de la Prefectura del Departamento, Alcaldía Municipal y Corporación de Desarrollo de La Paz,

Participarán: Instituciones Cívicas, Periodismo oral, escrito y T.V., Empresa Privada, Instituciones Públicas, Transportistas y Federación de Campesinos.

Días: Martes 17 y Miércoles 18 de Octubre.

Se realizan en Santa Cruz numerosos congresos y seminarios internacionales

SANTA CRUZ, 15 (PRESENCIA).- Nuevamente, esta capital se ha convertido en la sede de varios encuentros a nivel internacional y nacional, que se desarrollan simultáneamente, dentro de los campos de la medicina, social, medios de comunicación, técnicos, pedagogía e inclusive de carácter político.

En las últimas horas, ha comenzado el Primer Congreso Nacional de Agentes Despachadores de Aduana con la asistencia de observadores de países extranjeros; en la escuela salesiana de La Muyurina ha entrado en la primera semana de análisis el Seminario Latinoamericano de Escuelas Radiofónicas que cuenta con representaciones de trece países; en solemne acto, este fin de semana, también se inauguró el Primer Congreso Nacional de Padres de Familia, por otra parte este domingo, empezaban a llegar médicos de todo el país para concurrir al Primer Congreso Boliviano de Cirugía Pediátrica, en tanto, concluyó un curso de cirugía gastroenterológica dictado por profesores argentinos. En lo político, se realizan reuniones de diferentes partidos, con dirigentes del Partido Socialista, la UDP y otros que se alinean "en la oposición".

DESPACHADORES DE ADUANA

En presencia del Ministro de Planeamiento y Coordinación, Raúl Lema, autoridades locales representantes de la Asociación Americana de Profesionales de Aduanas, delegados de varios puntos del país y observadores latinoamericanos, se inauguró la noche de este sábado el Congreso de Agentes Despachadores de Aduana en la Fundación Cultural Ramón Darío Gutierrez. Asisten delegados de : Cochabamba, Oruro, Guayaramerín, Yacuiba, Bermejo, Tarija y Santa Cruz.

El representante del Presidente de la República inauguró el encuentro nacional destacando la importancia de dar a la agrupación sus estatutos, buscar la profesionalización y dinamizar los intercambios con el exterior. For su parte,el presidente de la Cámara Nacional del ramo, Edgar Arduz Tejerina, prestó su informe de labores aprobado unánimemente. Abogó por la necesidad de seguir trabajando en conjunto, por alcanzar objetivos comunes. Indicó que este encuentro es importante, porque dará las pautas para un mejor servicio al país.

Antonio Yutronic, de la delegación de Cochabamba, en representación de los congresistas, dijo que esta reunión muestra la urgencia de buscar resultados comunes. Otros oradores tuvieron iguales conceptos. Se lamentó la ausencia de la delegación de La Paz, por "intereses personales de un grupículo que perjudica a los demás"; según Arduz. Hubo críticas contra los dirigentes de los despachadores de aduana de La Paz por "ventilar factores de orden interno" en Guayaquil. Indicó que la sede de la Cámara Nacional en Santa Cruz es transitoria. Asisten algunos despachadores de aduana paceños, por cuenta propia. La reunión concluirá este lunes.

PADRES DE FAMILIA

En el salón auditorium del colegio católico "Marista" fue inaugurado en la mañana de este sábado 14, el Primer Congreso Nacional de Padres de Familia de Bolivia. En torno a un tema general: "La educación en una época de transición". Es la primera vez que se trata de analizar problemas similares en todos los distritos con participación nacional.

Al acto, asistió el Prefecto del Departamento de Hedin Céspedes; el Alcalde Municipal, Abrahan Telchi; invitados de organizaciones cívicas. Asiste también como invitada de honor-- la presidente de la Escuela de Padres de Familia del Brasil, doctora Alzira Camargo de Lopes. Delegaciones de varios departamentos han traído trabajos específicos sobre el tema genérico.

La doctora Camargo, en el discurso inaugural, habló sobre la importancia de los padres dentro el proceso social de las juventudes , cuyos logros, a través de organismos como las Escuelas para padres, se convierte en el movimiento educativo decisivo. Dijo que este tipo de agrupaciones está extendiéndose por todos los ámbitos de todos los paises. Hizo un llamado para que ningún padre responsable se substraiga de la responsabilidad que tiene de cooperar en esta cruzada internacional "tiene que aceptarlo y seguirlo como causa noble para el futuro de sus hijos".

La escuela de Padres de Familia de Santa Cruz que auspicia este encuentro, aunque es de reciente creación, viene cumpliendo una activa labor, no sólo en la formación de quienes integran esa escuela, sino dando las pautas a instituciones educacionales, religiosas y de otra indole, para buscar soluciones a una serie de programas. Esta escuela, que nació con el entusiasmo de unos pocos profesionales, cuenta ahora con el trabajo y respaldo de centenares de padres pertenecientes a todos los sectores.

CIRUGIA GASTROENTEROLOGICA

Ha sido todo un exito según médicos y estudiantes graduados de medicina, el primer curso de cirugia gastroenterológica que finalizó en esta ciudad después de dos semanas, fue auspiciado por el Ateneo de Medicina de Santa Cruz, en homenaje al décimo aniversario de su fundación. Los cursos dictados por el profesor Emilio Etala (argentino) autoridad internacional en la materia, y el profesor Dr. Manuel Alvarez, del Instituto Nacional de Investigación de Chagas de la Argentina, tuvo sesiones teóricas y prácticas. Estas últimas transmitidas en circuito cerrado de TV y seguido por casi un centenar de médicos.

Las demostraciones quirúrgicas demostrativas del profesor Etala han sido completadas con mesas redondas y coloquios. Es la primera vez que en el Ateneo de Medicina de esta ciudad se realiza un curso completo y con la ayuda de modernos medios que permiten participar simultáneamente a decenas de ojos de especialistas.

El curso paralelo sobre Chagas, del Dr. Alvarez permitió captar preocupaciones similares sobre la magnitud del mal. También los médicos del Centro de Estudios de Enfermedades Chagásicas de Santa Cruz expuso los resultados de las investigaciones recientes que realizó sobre ese mal, transmitido por la temible vinchuca.

Los especialistas han coincidido que el Chagas, sólo podrá ser vencido con la directa cooperación de las poblaciones endémicas. Tratar de erradicar al vector en las zonas donde abundan estos bichos (generalmente valles) le llegaría a costar al país más de doce millones de dólares, según las exposiciones, por lo tanto,hay un medio de combatir el mal de inmediato: la participación popular. Se demostró que un chagásico no está incapacitado para trabajar y el solo hecho de tener positivo en un análisis de laboratorio no es indicador determinante de la enfermedad, sino de probable contacto. Esa conclusión es importante. Muchos trabajadores no han sido aceptados porque los análisis de laboratorio dieron positivo en Chagas.

CIRUGIA PEDIATRICA

Este domingo, ha sido inaugurado otro evento médico científico de gran importancia para el país. El Congreso de Cirugía Pediátrica, bajo los auspicios de la Sociedad Boliviana de Cirugía Pediátrica, que encabeza el doctor Rodolfo Weise Vélez. Este encuentro concluirá el jueves 19. También asisten profesores invitados del Brasil, Argentina y de distritos del país. Médicos pediatras de varios puntos del territorio han llegado hasta Santa Cruz para difundir sus conocimientos y adquirir nuevas experiencias dentro de la medicina para niños.

DESPIDA.- A tiempo de despedirse de las autoridades de Oruro, el embajador de Yugoslavia, Iztok Zagar, reiteró el ofrecimiento de su país para instalar la fábrica de cemento de Sevaruyo; lo vemos con el Alcalde Juan Fernández Cázaga.

Las deliberaciones se están realizando en el Ateneo de Ciencias Médicas . Los médicos realizarán visitas a los centros sanitarios y concentrarán su trabajo, especialmente práctico, en el hospital de niños "Mario Ortiz" de esta ciudad. También se consideraba la posibilidad de atender las solicitudes de servicio especialisto para niños afectados por diferentes males de algunas provincias y de familias de escasos recursos económicos.

Simultáneamente a este congreso, algunas firmas comerciales están realizando una exposición de equipos, instrumental médico, medicamentos , aparatos ortopédicos, equipos de esterilización, carpas de oxigeno, y otros recursos materiales.

Este congreso permitirá determinar cuales son las enfermedades que en los niños causan mayor mortandad, estudiar sus orígenes, sus causas y sugerir medios para disminuir esos indices. La presencia de médicos en pediatría de todo el país, permitirá también, en cierta forma, evaluar si ha habido en el país una marcha paralela con los últimos descubrimientos y aplicaciones de la medicina pediátrica que se presenta en otros países.

ESCUELAS RADIOFONICAS

Dentro de un ambiente de camaradería y sentimientos afines, ha terminado la primera semana del Seminario Internacional de Escuelas Radiofónicas que se realiza en este distrito. Este encuentro, donde trece países estan considerando formas y medios de seguir extendiendo la enseñanza por radio a sectores cada vez más compactos, se realiza en la escuela salesiana de "La Muyurina" a 50 kilometros de esta ciudad. Curas, monjas, hermanos, profesores, pedagogos, médicos, periodistas y de otras profesiones que trabajan en las escuelas radiofónicas de latinoamerica, terminarán el seminario dentro de seis días, pero es probable que los directores de esas escuelas , de los diferentes países , se queden a trabajar una semana más, tratando de encontrar una mejor forma de coordinación.

Este seminario se está efectuando con el patrocinio de la Fundación "Konrad Adenauer" y los auspicios del Instituto Radiofónico de "Fe y Alegria" de Santa Cruz. Este instituto, dirigido por la religiosa Emma Rioja, a punto de cumplir dos años no sólo alfabetiza por radio, sino que va más allá. Dicta clases de básico completo e intermedio por radio. Los resultados han superado las expectativas y son cada vez más los adultos que aprenden más de aquella etapa en que la mayoría se queda, cuando sólo aprende a leer y escribir.

Un millón de bolivian sufrirían Mal de Chag

COCHABAMBA, 15 (PRESENCIA).- "Se estima que un millón de habitantes se encuentran afectados por el Mal de Chagas en Bolivia y unos dos millones y medio en la Argentina", según el Dr. Julio Alberto Cichero, especialista argentino en esa enfermedad.

El profesional llegó a esta capital invitado por una institución de seguro social para elaborar un informe sobre la materia. Se trata del ex-Jefe del Servicio Nacional de Chagas de Argentina, miembro de la Comisión Nacional de Chagas, investigador de Chagas de la Secretaría de Estado de Ciencia y Tecnología, asesor de la Secretaría de Salud Pública de Córdoba y profesor asistente de parasitología de la Universidad Católica de Córdoba, Argentina.

EN BOLIVIA

Indicó que Bolivia tiene una superficie estimada en 1.098.581 kilómetros cuadrados, en la que, según censo de 1976, viven 4.612.988 habitantes, por lo que es posible estimar que tres millones viven en áreas chagásicas, delimitadas por la distribución geográfica de los triatominos de T. Cruzi, que abarcan las dos terceras partes del territorio nacional.

Agregó que de acuerdo a los estudios serológicos realizados por varios investigadores en distintos grupos humanos, pero representativos de las diversas regiones del país, la tripanosomiasis americana puede calcularse en el 33 por ciento del total estudiado. Esto autoriza, dijo, a pensar que un millón de habitantes se encuentran infectados por esta parasitosis en Bolivia.

CHAGAS

Después de indicar las caracteristicas de la enfermedad del Mal de Chagas y los factores que intervienen en su cadena epidemiológica, anotó que se ha comprobado la transmisión de la parasitosis de la madre al hijo en un porcentaje considerable y también, un mecanismo artificial creado por la tecnología médica, cual es la transfusión sanguínea a partir de personas infectadas.

Señala que la transmisión de esta enfermedad parasitaria es posible en todo el ámbito de Bolivia, incluyendo aquellas regiones que se encuentran fuera del área de distribución de los vectores, como son el Altiplano y las mesetas tierras de colonización, en las que se establece rápidamente el vector que es transportado pasivamente por el hombre.

Agregó que se ha constatado la presencia en Bolivia de especies de tratominos con significado epidemiológico, y los estudios entomoepidemiológicos realizados en el país determinan los siguientes indices de infección por T. Cruzi de estos vectores: infestan 45 por ciento; sórdida 38 por ciento. Anotó que los especimenes de T. Sordida procede del Beni, de la localidad de Trinidad y Guayaramerín, pero es licito suponer, dijo, que es el principal vector en Pando, Yungas y Chapare.

Se refirió al ambiente favorable para la aparición y multiplicación de la vinchuca en las regiones tropicales y de clima templado y a los mecanismos de transmisión por vía etomológica, trasplacentaria, transfusional, accidental, etc.

ACCION CONTRA EL MAL DE CHAGAS

Se refirió favorablemente a la actividad que cumplen centros como el de investigación del Mal de Chagas en la Universidad de San Simón y las reuniones realizadas en este distrito y otros puntos del país.

Indicó como recomendaciones en la investigación: continuar los estudios epidemiológicos en distintas áreas ecológicas del país, tratando de establecer el grado de prevalencia de infectados y/o lesionados y de ser factible investigar la incidencia del Mal de Chagas en la causa de la muerte.

Completar los estudios sobre la distribución de los vectores estudiando su comportamiento y dinámica poblacional en las distintas áreas ecológicas; comenzar estudios para diagnosticar la infección durante el embarazo y con- currentemente de l dos de madres realizar estudios s todo dador de sa finalidad de evit misión por las tra investigar si en zonas ecológicas posible comproba cepas de T. Cruzi q distintos cuadros

En el campo nóstico, implen realización del xen como método de ce diagnóstico de T. crementar la capa laboratorios para p realización de la serológicas.

En el tratamien casos de Mal de tectados deberán s con los actuales fá furtimox, benznidaz señaladas.

Dijo que todo c con Chagas congél tratado precozme forma mencionada casos agudos.

Para el control, una campaña de edu la salud a nivel naci da preferentemente población rural, pe urbana, tendientes a habitos higiénic plementar planes nacional y local

FALLECIMIENTOS

En la paz del Señor, ha dejado de existir el que en fue ejemplar esposo y abnegado padre:

Don. JOSE PASCUAL GARCIA VALE

(Q. E. P. D.)

Trifona Borda v. de García, esposa; Germán (au le), Walker, Lidia, Jorge, Mario, Gladys, Mar hijos; Ferdin, Silvia, María, Alejandro, Pedro, mela (ausente), hijos políticos; las hermanas, ni sobrinos y demás familia, ruegan a sus amistade dignen asistir a la traslación de los restos mortale extinto al Cementerio General el día de hoy lunes Hrs. 16 p.m.

El cortejo fúnebre partirá de la calle Muñoz nejo N°. 50 (Final). Sopocachi.

Será favor que agradecerá la familia doliente.

SERVICIOS DE FUNERARIA VALDIVIA. Of. neros esq. Figueroa. Tels. 325254 - 324290.

En la paz del Señor, ha dejado de existir el que en v fue ejemplar esposo y abnegado padre:

Sr. PABLO GARCIA HERBAS

(Q. E. P. D.)

Modesta de García, esposa; Rolando, Edwin, Sab Lourdes, hijas; Fabián, Alberto, Mariló, Rola; hermanos; Saturnino García, padre; los sobrino demás familares, ruegan a sus amistades se dig asistir a la traslación de los restos mortales del ext al Cementerio General el día de mañana martes a 15 p.m.

El cortejo fúnebre partirá de la calle Pasos Kanqui 1615 esq. Brasil.

Será favor que agradecerá la familia doliente.

SERVICIOS DE FUNERARIA VALDIVIA. Of. neros esq. Figueroa. Tels. 325254 - 324290.

EDITORIAL ORIENTE S.A.

CONVOCATORIA A JUNTA GENERAL DE ACCIONISTAS

SEGUNDO LLAMAMIENTO

De conformidad a lo establecido en el artículo 39 de los estatutos vigentes, se convoca a la junta general de accionistas de Editorial Oriente S.A., que se efectuará el día lunes 6 de noviembre del año en curso, a horas 18:00 en las instalaciones de la fundación Ramón Darío Gutiérrez (Sucre Nr. 553) con el siguiente orden del día:

1.- Lectura del acta anterior.
2.- Elección del Directorio
3.- Varios.

De acuerdo a los estatutos, cada acción tiene derecho a un voto con la condición de que se encuentre integramente pagada.

Santa Cruz, 16 de octubre de 1978.

El Directorio

COMPRAMOS TERRENO INDUSTRIAL EN EL ALTO

UBICACION: a) Camino Viacha, sobre carretera Km. 7 en adelante
b) U otra zona autorizada para instalación industrial a no más de 10 Km. de la Ceja de El Alto sobre carretera.
DIMENSIONES: 15.000 a 20.000 Mts.2 (preferiblemente 20.000.- 100 x 200 Mts2.
OFERTAS: Señor Director - Casilla 510 La Paz. Indicando precio y condiciones.

Compañía Americana de Seguros y Reaseguros S.A.

JUNTAS GENERALES DE ACCIONISTAS

En cumplimiento de los Estatutos de laCompañía, se convoca a JUNTA GENERAL ORDINARIA DE ACCIONISTAS que se realizará el día miércoles 25 de octubre de 1978 a hrs. 18:30 en sus oficinas de la Avenida Camacho N°. 1377, 3er. piso, con el siguiente Orden del Día.

1.- Lectura de la Memoria Anual del Directorio.
2.- Consideración del Balance General y Estados de Pérdidas y Ganancias al 31 de diciembre de 1977.
3.- Distribución de utilidades.
4.- Elección de Directores.

Inmediatamente después se realizará LA JUNTA GENERAL EXTRAORDINARIA DE ACCIONISTAS para considerar.

1.- Modificación del Estatuto adecuándolo al Código de Comercio y a la Ley de Entidades Aseguradoras.

De acuerdo con el Artículo N°. 13 el término para el registro de la transferencia de acciones y la recepción de Cartas Poder, vence 48 horas antes de la hora fijada para la Junta General.

La Paz, 5 de octubre de 1978.

BANCO DEL ESTADO

LICITACION Nº. 11/78

POSTERGACION PRESENTACION DE PROPUESTAS

Se pone en conocimiento de las firmas especializadas en equipos de computación que atendiendo las solicitudes que nos han hecho llegar, algunas de ellas, se ha dispuesto postergar hasta el día 20 de noviembre próximo, a horas 16:30, la fecha tope para la presentación de propuestas a la Licitación Nº 11/78, para la provisión de dichos equipos que cubran los requerimientos de nuestra Oficina Central, La Paz.

En consecuencia, se modifica el cronograma que aparece a fojas 3 y 4 del Pliego de Especificaciones, recorriendo 30 días las distintas actuaciones programadas, de la siguiente manera:

Presentación (Cierre) de Propuestas hasta		20.XI.78
Apertura de Propuestas		26.XI.78
Evaluación y Selección	27.XI.78	20.I.79.
Adjudicación de la Propuesta Aprox.		21.I.79.

Quedan vigentes las demás condiciones indicadas en la Convocatoria en aplicación del Decreto-Ley 15223 de 30.XII.77.

La Paz, octubre de 1978

GERENCIA ADMINISTRATIVA

BANCO INTERAMERICANO DE DESARROLLO

COMUNICA QUE SUS NUEVOS NUMEROS TELEFONICOS SON:

350766 - 370293 - 370294

La Paz , octubre 12, 1978

LECHE EN POLVO Carnation®

REGALA 10 pasajes LA PAZ - MIAMI - LA PAZ

MAS 11 DIAS
•Hotel
•Paseos
•Visitas

Disfrute la deliciosa Carnation

Y VISITE GRATIS

POR TODA COMPRA EXIJA SU CUPON DE LA DELICIOSA Carnation EN POLVO

SORTEAMOS EL 19 DE NOV. 1978

VENTAS: EN TIENDAS Y ALMACENES DEL RAMO.

Walt Disney World

PATROCINAN: STAMBUK & MARK (BOLIVIA) LTDA.
Av. Mariscal Santa Cruz 1342

Exprinter

VARTA

LA PILA verdaderamente especial por su duración y rendimiento

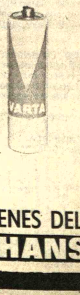

VENTAS EN LOS ALMACENES DEL RAMO
Al por Mayor en: HANSA Ltda.

Perfil del nuevo Presidente Constitucional del Brasil

RIO DE JANEIRO, 15 (AFP)-- El General Joao Baptista Figueiredo, designado hoy Presidente del Brasil para un período de seis años, es ante todo un militar a quien nada parecía destinar un futuro político.

"Siempre preferí el llamado del clarín a los clamores de la política", declara el General Figueiredo a quien quiera escucharlo.

Elegido en sufragio indirecto por un colegio electoral restringido, el llamado "General del silencio" había optado sin embargo por una campaña electoral al estilo norteamericano.

"Ya que el pueblo está al margen de la consulta, estimo que tiene el derecho de conocerme mejor", explicó a la AFP.

El cambio, por cierto, no fue fácil: decidió a apostar sobre la franqueza, a hablar el "lenguaje del pueblo" como se dice.

No hace mucho afirmaba con un candor desconcertante que prefería "el olor del caballo al del pueblo". Esa actitud no fue, por lo demás de circunstancias.

Su biografía revela dos incidentes significativos al respecto. El 22 de noviembre de 1937, cedido en su primer uniforme, el cadete Joao Baptista Figueiredo, primero de su promoción, fue felicitado por el Presidente Getulio Vargas, que acababa de enviar a la prisión a su padre, el Coronel Euclydes Figueiredo.

"Espero que usted será tan brillante y competente como su padre", dijo Vargas.

"Espero que no --respondió Figueiredo-- si no, acabaré en la cárcel".

Veintisiete años después, convocado por el Presidente Joao Goulart, que le preguntó si estaba complotando contra el gobierno, el entonces Teniente Coronel Figueiredo le aseguró: "Si hay un complot, y yo soy uno de los que complotan".

Se dice que Goulart, para ganar voluntad, le ofreció un puesto importante y que el emisario encargado de la gestión no se atrevió a repetir ante el presidente la respuesta que recibió de Figueiredo.

Nacido en Sao Cristovao, un barrio de Río de Janeiro, hace sesenta años,hijo de un General y hermano de otros dos, Figueiredo hizo una brillante carrera militar.

El golpe de estado de 1964, del que fue agente de enlace, lo llevó a ocupar importantes cargos de confianza: jefe del Servicio Federal de Informaciones, Comandante de la Fuerza Pública de Sao Paulo, Jefe de Gabinete Militar del Presidente Garrastazu Medici y Jefe de los Servicios de Información del Gobierno Geisel.

Catapultado súbitamente a la escena política, Figueiredo se declaró "social demócrata, al centro, enemigo de todo extremismo".

Reiterando su voluntad de continuar la "apertura política gradual" del Presidente Geisel, Figueiredo no vaciló en blandir la amenaza de un regreso al régimen de excepción si la situación así lo oliera.

Apasionado de los caballos, buen jugador de ajedrez, entusiasta del fútbol, poeta a ratos, el General Figueiredo conservó de sus orígenes un aspecto sensible y bonachón, una simplicidad en el contacto que es privativa de los cariocas.

Diario bonaerense afirma que aún no existe libertad de prensa en Argentina

BUENOS AIRES, 15 (EFE) - Un diario local afirmó hoy que la prensa argentina todavía se encuentra "severamente restringida" por miedo a la acción oficial, mientras que el temor a un ataque terrorista desaparece gradualmente, "a pesar de secuestros y asesinatos recientes".

Señala el matutino "Buenos Aires Herald" impreso en inglés, que salvo cortos intervalos en que se "respiró un aire democrático", la prensa argentina no conoció realmente la libertad genuina desde los años previos a la Segunda Guerra Mundial.

Refiriéndose a la reunión anual de la "Sociedad Interamericana de Prensa" (SIP) inaugurada el lunes pasado en Miami (Estados Unidos), expresa que los juicios sobre la situación de la prehsa en el país parecieron fundamentarse tanto en prejuicios políticos como en constataciones objetivas de los reales factores en juego.

"Los editores de derecha justifican las acciones del gobierno militar, mientras que los de izquierda las atacan en términos desmedidos", escribe el rotativo.

Belaúnde Terry: "Sólo enfermos desean guerra en Latinoamérica"

LIMA, 15 (EFE).-- El ex-Presidente del Perú Fernando Belaunde afirmó, hoy domingo, "que sólo gente enferma puede pensar o desear una guerra en Latinoamérica".

En clara alusión a las tensiones producidas en el cono sur del continente, Belaunde sostuvo que "Latinoamérica debe buscar la integración y que todo conflicto significará prolongar el sub-desarrollo y la desintegración".

Fernando Belaunde, cuya nueva candidatura a la presidencia se considera como una de las de mayor opción en medios políticos peruanos, se declaró ferviente partidario de la armonía y la paz en el hemisferio.

Por su condición de ex-mandatario, elegido en los últimos comicios generales habidos en el Perú hace diez años, participará en la reunión de expresidentes constitucionales que se realizará en noviembre en Caracas.

La cita está organizada por el Instituto de Estudios Latinoamericanos de la Universidad de Bolívar, de la capital venezolana.

Los marxistas se retiran de la Asamblea Constituyente en Perú

LIMA, 15 (EFE)-- Los diputados comunistas y de extrema izquierda no asistirán al próximo plenario de la Asamblea Constituyente peruana , como protesta por la falta de seguridad en el local de las sesiones.

Así lo dio a conocer el Presidente del Frente Troskista , Genaro Ledesma, en declaraciones que publica hoy el diario limeño "La Prensa".

Ledesma sostuvo que la bancada marxista no dispone de las "mínimas garantías" para sus personas.

Señaló que durante la última sesión plena, realizada el miercoles 11, fueron agredidos varios diputados izquierdistas por miembros de la policía y de la guardia de disciplina del partido "APRA".

El hecho ocurrió cuando un asistente del público gritó desde las galerías "mentiroso" a un constituyente "aprista" que estaba en el uso de la palabra y refería sobre la situación laboral en la empresa estatal de electricidad (Electro-Perú).

Luego, y ante supuestas amenazas de militantes del APRA, el joven ofensor saltó desde un palco hasta los escaños de las agrupaciones marxistas.

Pero allí lo esperaban efectivos de la policía que lo arrestaron , desencadenándose una gresca en la que intervinieron representantes troskistas y de la maoista Unidad Democrática Popular (UDP).

Al reanudarse la sesión Ledesma pidió al Presidente de la Asamblea que ordene el desalojo de las galerías, lo cual no aceptó, produciéndose el retiro de los representantes izquierdistas.

Costa Rica refuerza su frontera con Nicaragua

SAN JOSE, 15 (EFE)-- El Ministerio de Seguridad Pública costarricense mandó un contingente de 500 hombres a la zona fronteriza con Nicaragua para reforzar el destacamento que permanece en esa región, se informó hoy domingo.

Según dijo el Viceministro de Seguridad Enrique Montealegre la medida se tomó ante la denuncia que hizo el embajador de Nicaragua en Costa Rica, Juan Bautista Lacayo, de que el Frente Sandinista de Liberación Nacional prepara desde territorio costarricense un nuevo ataque contra la Guardia Nacional de su país.

Añadió que se trata de evitar que los insurgentes utilicen suelo costarricense para una nueva acción contra el régimen del General Anastasio Somoza Debayle.

Señaló también que los miembros de la guardia civil realizan una nueva labor en la línea fronteriza, para tratar de localizar sandinistas en territorio costarricense, que posteriormente serán expulsados del país.

Premier español se refirió a la violencia en el país vasco

MADRID,15 (L.R.).- El Primer Ministro español Adolfo Suárez dijo en una entrevista publicada hoy que la violencia guerrillera no lo provocará para que imponga medidas de emergencia en el convulsionado país vasco.

En una de las pocas entrevistas que suele conceder Suárez, de 46 años, declaró al diario liberal El País: "no caeré en la trampa de tomar medidas de excepción en el país vasco.

"Tampoco nadie debe tratar al pueblo (vasco) como si todos pertenecieran a la ETA (la organización guerrillera separatista)".

Integrantes de la ETA y otro grupo extremista vasco asesinaron esta semana a cinco miembros de las fuerzas de seguridad.

La víctima más reciente fue un guardia civil de 27 años, baleado anoche en la ciudad de Lequeitio.

Suárez dijo al diario que aunque amenazada por el terrorismo, "la democracia en España es absolutamente irreversible y que las amenazas que nos hace... no impedirán que logremos una sociedad estable, justa y libre".

Agregó que " el terrorismo es una llaga social que aflige a numerosos países democráticos... y tenemos que combatirlo unidos".

Suárez manifestó que el gobierno está acelerando la modernización de las fuerzas de seguridad con el fin de intensificar la lucha contra el terrorismo, y pidió apoyo y colaboración al pueblo.

No obstante, formuló también una enérgica advertencia a las fuerzas de seguridad, en el sentido de que no tolerará la indisciplina.

"La firme disciplina es absolutamente esencial para alcanzar esos objetivos (anti terroristas), por supuesto, estoy dispuesto a mantenerla en cualquier caso y en cualquier situación", dijo.

La publicación de las declaraciones de Suárez coincidió con un conjurado, conato de rebelión de algunos sectores de la policía de Bilbao.

Irritados por los últimos asesinatos, los policías bilbaínos realizaron ayer una protesta en sus cuarteles tras insultar a sus superiores en el funeral de dos colegas muertos a manos de la ETA el viernes.

El jefe de la poderosa fuerza policial de la región, general Manuel Timón de Lara, respondió a la medida disponiendo anoche la transferencia de parte de la guarnición de Bilbao , debido a "indisciplina y disturbios".

El general Timón de Lara, cuyo automóvil fue aporreado por irritados policías, dijo que se abrirán sumarios disciplinarios contra algunos policías por presunto abandono del servicio.

LLEGO A LA PAZ

EL Dr. OSCAR GONZALEZ QUEVEDO, S.I.

PARA DICTAR EL CURSO INTENSIVO DE

"PARASICOLOGIA"

auspiciado por la U.C.B.

que comenzará esta noche en el local de Fe y Alegría (Colegio Loretto)

de Hrs. 19.30 a 22

★ Se otorgarán CERTIFICADOS DE ASISTENCIA al finalizar el curso

National

ARTEFACTOS PARA EL HOGAR DE FAMA MUNDIAL

DENTADURA SANA

ALIENTO FRESCO

DE TODA LA FAMILIA CON...

NUEVO! con FLORURO

EL DENTIFRICO PROTECTOR DE MAS FAMILIAS EN EL MUNDO

2 TAMAÑOS SABORES Fresa y Menta

y TAMBIEN DE LA FAMILIA Close-up

CEPILLOS DENTALES

De venta en farmacias y negocios del ramo. VENTAS AL POR MAYOR:

HANSA Ltda.

ISA INSTITUTO SUPERIOR AMERINDIA

¡¡ATENCION BACHILLERES!!

ULTIMOS DIAS DE INSCRIPCIONES SOLO HASTA EL 18 DE OCTUBRE

Cursos de:
--Secretariado Ejecutivo Bilingüe
--Análisis y Programación Comercial para Computadoras
--Secretariado Ejecutivo
--Contador General
--Administración de Empresas

INSTITUTO SUPERIOR AMERINDIA
Plaza del Estudiante-Landaeta 221

INGENIERO ELECTRICISTA

Empresa minera importante requiere los servicios de un ingeniero electricista con experiencia en minas. Base ciudad de La Paz.

Enviar aplicaciones a empresa minera, gerencia de servicios eléctricos y mecánicos casilla 7436 La Paz.

Ministerio de Previsión Social y Salud Pública
Unidad Sanitaria "La Paz"

HOSPITAL DE CLINICAS
Convocatoria a concurso de méritos

Se convoca a Concurso de Méritos y en su caso a exámen de oposición, a todos los profesionales médicos, para ocupar el cargo de MEDICO II (Pediatra), en el Hospital de Clínicas, con el haber mensual de $b. 5.605 .- (Medio tiempo), de 9 a 12, de acuerdo a los siguientes requisitos:

1.- Título Académico o fotocopia legalizada.
2.- Título en Provisión Nacional o fotocopia legalizada.
3.- Estar inscrito en el Colegio Médico y poseer carnet de Registro Profesional, expedido por el Ministerio de Previsión Social y Salud Pública.
4.- Presentar Certificado de Incompatibilidades.
5.- Presentar Título de Especialidad en Pediatría.

Los expedientes , curriculum vitae, y la documentación respectiva, debidamente legalizada, deberán ser presentados en Secretaría de la Unidad Sanitaria La Paz (Edificio Lotería Nacional 7º Piso), hasta Hs. 15.30 del día lunes 30 de los corrientes.

La Paz, Septiembre 14 de 1978.

Dr. E. Gonzalo Fernández A.
Director Unidad Sanitaria.
La Paz.

Dr. Hugo Palazzi M.
Director Hospital de Clínicas

Vº Bº

Dr. Glicerio Rojas Caballero
Director Servicio Nacional de Salud Pública

ATENCION:

LLEGÓ PARA USTED...

"MURAL-MOUSSE"
(SOMVYL)

Super Revestimiento para paredes
ACUSTICO·AISLANTE
LAVABLE E IMPERMEABLE
Suave como la piel

vealo en el
EXPO-ROOM
de COSMET LTDA

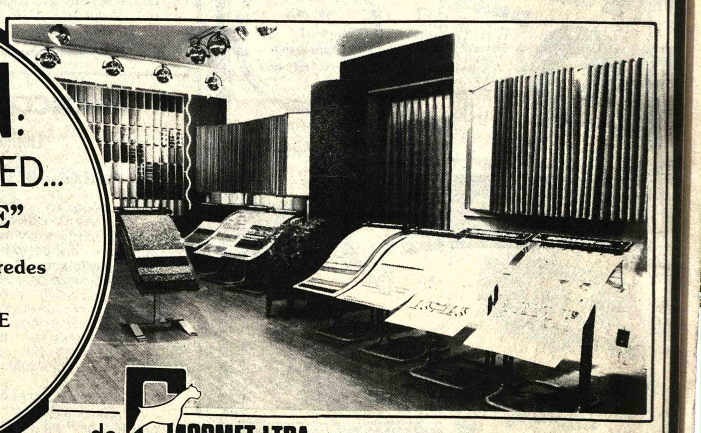

ASTRO

COSMET LTDA

LA PAZ
Calle POTOSI 1126
Casilla 2935
Tels. 370161-370162

SANTA CRUZ
Calle INGAVI 33
Teléfono 27976

COCHABAMBA
Calle 25 de Mayo
Esq. Plaza Colón 5691
Teléfono 24744

COSMET LTDA

MONJE CAMPERO Tel. 2-3333

Matinée Tanda y Noche DIAMANTES MERCENARIOS. Censura 14 años.

TEATRO MUNICIPAL

David Santalla presenta TORIBIO EL CENICIENTO con Salustiana, Enredoncio, la abuela, actuación especial de Cacho Mendieta, últimos días. Tanda y Noche.

"16 DE JULIO"Tels. 352119-322191

Matinée, Tanda y Noche FIEBRE DE SABADO POR LA NOCHE, con John Travolta (exclusivamente para mayores de 14 años)) Precios Matinée 11.00 y 13.00. Tanda y Noche 13.00 y 15.00.

Música culta en CRISTAL
Hs. 22.00 - P.M.
- Concierto para piano y orquesta N°. 2, Op. 18. Rachmaninoff
- Sinfonía N°. 88 en Sol mayor Haydn.
VARIG
La manera más elegante de volar

HOY CINES TV

6 DE AGOSTO Tel. 3-23829

Matinée Hrs. 15.45. Tanda 18.45 y Noche 21.45 BELLO COMO UN ARCANGEL (May. de 21 años). Actualidades Mundiales.

PLANETARIO Dr. MAX SCHREIER Tanda Hrs. 18.30 EL ORIGEN DE LAS CONSTELACIONES Local: Calle Federico Zuazo N°. 1976. Precio 3.00 $b.

UNIVERSO Tel. 342660

Matinée LA BELLA DURMIENTE (T.P.) Tanda y Noche MAS ALLA DE LA MEDIA NOCHE (May. de 21 años). Además Noticiero Alemán EL MUNDO AL INSTANTE.

PARIS Tel. 29704

Matinée, Tanda y Noche ENCUENTROS CERCANOS DEL TERCER TIPO (Todo público). Además Noticiero Alemán EL MUNDO AL INSTANTE

ROBY Tel. 62135

Matinée, Tanda y Noche CHUQUIAGO. Además Noticero Alemán EL MUNDO AL INSTANTE

TESLA Tel. 3-53803

Matinée, Tanda y Noche TODO VALE (Censura 14 años). Además el noticiero EL ESPEJO DE ALEMANIA.

ILLIMANI
Villa Victoria

Matinée Doble LOS HERMANOS KUNG FU y SLAUGHTER AL ACECHO DEL HAMPA. Tanda doble SLAUGHTER AL ACECHO DEL HAMPA y EXORCISMO (May. 21 años). Noche EXORCISMO (May. 21 años) y cortos.

VARIEDADES Tel. 3-24071

Matinée Doble KING KONG y LA CRUZ DE HIERRO. Tanda Doble LA CRUZ DE HIERRO y CAMINO A SALINA (May. de 21 años). Noche CAMINO A SALINA (May. 21 años) y cortos.

NOBEL Tel. 57387

Matinée y Tanda dobles DE SADE y LA MUJER INFIEL (censura 21 años). Noche LA MUJER INFIEL (censura 21 años). Matinée, Tanda y Noche $b. 10.--

EBRO

Matinée y Tanda Dobles RENEGADO VENGADOR y 007 LOS DIAMANTES SON ETERNOS. Noche 007 LOS DIAMANTES SON ETERNOS. Matinée Baja $b. 8.--, 6.50. Tanda y Noche $b. 8.50 y 7.50.

COLONIAL Tel. 3-53842

Matinée CAR WASH UN MUNDO APARTE (May. 14 años). Tanda y Noche CASANOVA 70 (Mayores 21 años). Además Noticioso de Actualidad.

MEXICO

Matinée y Tanda Dobles PANCHO LOPEZ y LA GUERRA DE LAS MONJAS". Noche LA GUERRA DE LAS MONJAS.

ROXY

Matinée y Tanda Dobles LAS VIBORAS CAMBIAN DE PIEL Y LAS TRES PERFECTAS CASADAS (May. 18 años). Noche LAS VIBORAS CAMBIAN DE PIEL (May. 18 años).

ESMERALDA Tel. 52454

Matinée y Tanda Dobles INVASION MORTAL y BRUCE LEE SU VIDA Y SU LEYENDA. Noche ACtualidades francesas ADIOS CRUEL HERMANO. May 21 años. Matinée $b. 8, Tanda y Noche $b. 8.50

MURILLO Tel. 35647

Matinée Doble SENDERO INFERNAL, 14 años y EL PEQUENO FUGITIVO, Todo público. Tanda Doble SENDERO INFERNAL y TUMULTO, Mayores de 21 años. Noche Mayores de 21 años TUMULTO y EL ESPEJO DE ALEMANIA.

COCHABAMBA

ROXY Tel. 21561

Matinée Doble LA FURIA DEL DRAGON y YA SOY MUJER. Tanda YA SOY MUJER. Noche Doble LA FURIA DEL DRAGON y LOS HOMBRES DEL KLAN.

CAPITOL Tel. 21804

Matinée Doble LA LEY DEL MAGNUM y DOS SUPER POLICIAS FUERA DE ORDEN. Tanda y Noche DOS SUPER POLICIAS FUERA DE ORDEN.

OPERA Tel. 24695

Matinée Doble AEROPUERTO 1977 y OPERACION TELEFON. Tanda doble AEROPUERTO 1977 y BUCANERO ESCARLATA

ASTOR Tel. 24828

Matinée Doble EL VIOLINISTA EN EL TEJADO y LAS FLECHAS DE ROBIN HOOD. Tanda LA MUJER UN SER DESCONOCIDO. Noche doble EL VIOLINISTA EN EL TEJADO y LOS HEROES.

VICTOR Tel. 23501

Matinée Doble SANTO EN EL MISTERIO DE LA PERLA NEGRA y FANTASTICAS AVENTURAS DEL CAPITAN NEMO, Tanda y Noche EL LIMITE DEL AMOR.

TV. U COLOR CANAL 11
SANTA CRUZ DE LA SIERRA

18.45 Carta de ajuste
19.03 Actualidad universitaria
19.13 El futuro de la Educación América
19.51 Deportivo 11
20.06 Secretos hogareños
20.13 Informativo 11
20.31 Colegio Técnico Abaroa
20.51 El bien amado telenovela.
21.18 Cierre de emisión.

SANTA CRUZ

CITY HALL Tel. 2-6719

Vermouth, Tanda y Noche EL PRINCIPE Y EL MENDIGO.

RENE MORENO Tel. 2-4506

Vermouth, Tanda y Noche, EL TRIANGULO DIABOLICO DE LAS BERMUDAS.

AUTOCINE Tel. 2-9198

Continuado EL CIUDADANO SE REBELA, EL PRECIO DE AMAR y EL CIUDADANO SE REBELA

SANTA CRUZ Tel. 2-4503

Vermouth, Tanda EL NOVIAZGO (con Lando Buzanca). Noche doble, EL NOVIAZGO y A ESE JUEGO LO LLAMAN AMOR.

CAMBAO Tel. 2-3497

Vermouth, Tanda EL VENDEDOR DE ILUSIONES. Noche doble EL VENDEDOR DE ILUSIONES y ESCAPE SENSACIONAL.

FLORIDA Tel. 3-4639

Vermouth, Tanda LAS ADOLESCENTES. Noche doble LAS ADOLESCENTES y COLINOT.

METROPOLITANO Tel. 2-6467

Vermouth y Tanda BOLIDO DE JUEGO. Noche doble BOLIDO DE JUEGO y LOS CACIQUES.

24 DE SEPTIEMBRE Tel. 2-4467

Vermouth TIEMPO DE MASACRE. Tanda y Noche, CUANDO LAS COLEGIALAS SE CONFIESAN.

¡¡Semana tras semana seguimos tira
por la ventana con sensacionales estr

MIERCOLES CINE IMPE

3 SEMANA DE EXITO
del Festival del cine Mexicano
Ademas el Estreno de:

MARTES ESTRENO CINE Mexico

Como un golpe demoledor contra la opresión extranjera surge...
EL MEXICANO
Conocite Dos presenta a: Director: MARIO HERNANDEZ
JORGE LUKE · PILAR PELLICER
JAIME FERNANDEZ · GUILLERMO RIVAS Actuación especial de HECTOR BONILLA
Censura: Mayores de 21 años.
pelmex
MAÑANA Demoledor Estreno
Cine Roxy

Una explosión de carcajadas...
Cuando los malos obran mal, TRINITY y su amigo obran como locos y todo se hace más loco....

Terence Hill es Trinity
Bud Spencer
JUNTOS SON DINAMITA
Copia Nueva
A MARCELLO FONDATO FILM
PRODUCED BY MARIO CECCHI GORI WITH JOHN SHARP AS THE BOSS AND WITH DONALD PLEASENCE
STORY AND SCREENPLAY BY MARCELLO FONDATO FRANCESCO SCARDAMAGLIA MUSIC BY GUIDO AND MAURIZIO DE ANGELIS DIRECTED BY MARCELLO FONDATO
A CO. PRODUCTION CAPITOL FILM ROMA - FILMEX MUSIRO - A COLUMBIA PICTURE
Apta Para Todo Público
PRONTO Reidero Estreno Monumental Roby

TERENCE HILL
La Gran Atracción Mundial de la Taquilla en su primera película americana....

Cuando un simple mecánico repentinamente hereda UN BILLON de dólares,
este se torna más excitante, romántico y aventurero...
Lo Llaman Dólares
MR BILLION
TERENCE HILL · VALERIE PERRINE · "MR. BILLION"
SLIM PICKENS · WILLIAM REDFIELD · CHILL WILLS and JACKIE GLEASON as Collie
Apta Para Todo Público
PRONTO Delirante Estreno Cine UNIVERSO

Revistas Libros

GISBERT Y CIA. S.A.
Casilla 195
LA PAZ - BOLIVIA

TENEMOS A SU DISPOSICION:
CERDA - Una Psicología de Hoy
HALLER GILMER- Psicología Industrial
NEWCOMB-Manual de Psicología Social (2 tomos)
ENGLE - Psicología, Principios y Aplicaciones.
DEUSCH - Psicología de la Mujer
CURTIS - Psicología Social

AVISOS ECONO

Ofertas especiales

VENDO MOTOR ESTACIONARIO a gasolina nuevo cuatro cilindros 20 HP con embrague. Referencias B. Vicenti 661 teléfono 3-22662 (15-23/99987)

CHANCADORA VENDEMOS Chancadora 6 x 5 tipo Dennver teléfono 330451 (15-18/99988)

CONTADOR Inscrito realiza BALANCES en general, también ofrece sus servicios a medio tiempo Referencias teléfono 3-57982 (14-27/99974)

TRANSFIERO SNACK instalado en Villa Fátima sobre avenida. Teléfono 328311 (12-17/99960).

OFRECEMOS PARA ENTREGA INMEDIATA quemadores a diesel o kerosene, quemadores a gas licuado, aislante de lana de vidrio, cañería mannesman hasta 2" ASPA CONSTRUCTORA Telf. 354832-341411 (12-18/99961).

URGENTE Necesito motor eléctrico con reductor de velocidad de 1.400 R.P.M. a 50 R.P.M: 2 H.P. Trifásico 50 ciclos ASPA CONSTRUCTORA Telef. 354832-341411 (12-18/99961).

OFRECEMOS CALDERAS VERTICALES industriales para saunas o limpieza completamente automáticas.Consulte a ASPA CONSTRUCTORA Telf. 354832-341411 (12-18/99961).

CALIGRAFO HACE DIPLOMAS pergaminos teléfono 3-56483 (14-18/99975)

MAQUINAS FABRICADORA DE HELADOS picoleras, vitrina para Frïales, cámaras Frigoríficas para carnicerías. Fabricamos a pedido teléfono 362514 (29-16/99514)

Técnicos

PLOMERO PINTOR ALBANIL teléfono 3-50506 (16-21/99994).

PLOMERO Se hacen instalaciones y reparaciones, teléfono 354306 (16-22/99993).

CEPILLAMOS PISOS TELEFONO 3-57168 (26-15 Noviembre/99336)

ARREGLO TELEVISORES Radios a domicilio teléfono 327801 (10-23/99784)

TELEVISORES EQUIPOS estereofónicos toda marca reparaciones con garantia. Colombia 243 telf. 3-62911 (25-31 oct/97746)

ARREGLO TELEVISORES Radios a domicilio teléfono 786336 (10-23/99783)

TECNICO REFRIGERADORES Cocinas lavadoras teléfono 358214 (10-17/99782)

PINTOR INTERIORES IMITACION EMPAPELADOS teléfono 321138 (4-18/99543)

TELEVISORES Cualquier marca REPARAMOS, equipos Stereofónicos, cuadrafónicos, servicio DOMICILIO CON GARANTIA teléfono 340717 (14-19/99982)

REPARAMOS ARTEFACTOS DE HOGAR lustradoras, licuadoras, aspiradoras, secadoras de pelo y otros con GARANTIA teléfono 340717 (14-19/99982

TV. REPARAMOS TV. INCLUSIVE "DOMINGOS" GARANTIZADO especializados en el exterior teléfono 363079 (11-30/99795)

PLOMERO Se hacen instalaciones Reparaciones teléfono 354306 (12-17/99958).

TELEVISORES SE REPARAN A DOMICILIO Amplio margen de garantia, Consulte al teléfono 3-20766 (9-16/99774)

TV. REPARAMOS TV. RADIOS a domicilio teléfono 786336 (23-15/99325).

PLOMERO Instalaciones reparaciones SANITARIAS teléfono 326823 (8-1°/99773)

TV. SERVICE TV. Reparamos televisores Zenith, Admiral R.C.A. General Electric y cualquier marca SERVICIO DOMICILIO con garantia teléfono 340717 (14-19/99982)

PLOMERO PINTOR ALBAÑIL teléfono 350506 (12-16/99957).

Departamentos Habitaciones

POR MOTIVO DE VIAJE doy en anticrético pieza en Obrajes a dos cuadras Clinica Americana teléfono 785885 (14-16/9978)

DEPARTAMENTO doy en anticrético, departamento teléfono 3-41944 (13-23/R)

URGENTE POR MOTIVO de viaje vendo departamento Penthouse asoleado, cómodo. Edificio Jazmin 20 de Octubre 2019. Referencias Administración tardes (12-17/99952).

DOY EN ANTICRETICO pequeño departamento, referencias calle José Saravia N° 1537 cerca Stadium Bolivar teléfono N° 3-20549 (13-19/99970)

LUBRAVE YA-NACOCHA 448 Anticrético habitación para persona sola, Sopocachi alquiler, Juan de la Riva, anticrético. (15-16).

ANTICRETICO OFREZCO elegante departamento dos dormitorios dependencias Miraflores $b. 180.000 Ref. Colón 463 Of. 14 (11-15/99788)

OFREZCO DEPARTAMENTO anticresis 1 y 2 dormitorios 90.- 160.000.- teléfono 785163 (15-16/99990).

Vehículos

LUBRAVE YA-NACOCHA 448 Vende volqueta marca Ford (15-16).

COMPRO AL CONTADO JEEP ó vagoneta modelo 1970 adelante. Referencia teléfono 3-43831 (11-20/R)

VOLQUETA NISSAN 78 liquido al mejor postor. Fono 364297 Reyes Ortiz 27, 5° piso (13-17/99966)

VENDO AUTO MERCEDES BENZ modelo 1971-230 bien conservado, poco recorrido. Referencias Ingavi 1038 (12-15/99959).

Préstamos Dinero

MONEDAS DE ORO Y PLATA antiguos compro pago por moneda de plata hasta 500 $b. de oro 15.000.- Teléfono 342989 (13-17/99969)

MONEDAS DE ORO compro pago hasta 15.000 por moneda. Teléfono 342989 (13-17/99969)

LUBRAVE YA-NACOCHA 448 Necesitamos capitalistas con diferentes sumas de dinero (15-16).

LUBRAVE YA-NACOCHA 448 Prestamos dinero 100.000, 50.000. 20.000. 10.000 sobre hipotecas y joyas. (15-16).

Teléfonos

EN ALQUILER un teléfono particular en Villa "La Merced". Referencias 3-21924 ó 3-10794 (16/99992).

VENDO APARATO Stereofónico National Panasonic mod. 1.100 nuevo. Ref. teléfono 784591 (14-18/R)

ALQUILO TELEFONO para la zona de Calacoto Referencias teléfono 784591 (14-18/R)

ALQUILO TELEFONO para Calacoto . La Florida Obrajes . Referencias 785975 (12-17/99954).

ALQUILO TELEFONO en Calacoto Referencias teléfono 792738 (10-14/99777)

EL MEJOR REGALO ES UN LIBRO Seleccione los obsequios para sus amigos BACHILLERES, PROMOCIONES, etc. entre la variedad de bestsellers, diccionarios y libros de cultura general que le ofrece LIBRERIA "LA UNIVERSAL" SRL. Jenaro Sanjinés 538 (13-21/99964)

DICCIONARIO ENCICLOPEDICO ILUSTRADO SOPRENA 5 tomos 4.900 páginas. 9.480 ilustraciones láminas y mapas en negro y color. Atlas abreviado más 7.750.000 palabras. 46.500.000 letras más contenido por menos precio. Util para el hogar, para estudiantes, para profesionales. Adquiera en LIBRERIA "LA UNIVERSAL" SRL. Jenaro Sanjinés 538 (13-21/99965).

REGALE LIBROS El mejor regalo para bachilleres es un DICCIONARIO LAROUSSE, llegó la edición para 1979 precio: solo $b. 300.00 adquiera en LIBRERIA "LA UNIVERSAL SRL" Jenaro Sanjines 538 (10-18/99781)

POLICIPIADOS para cualquier grado Policias exámen ascenso, ingreso Universidades. Psicotécnicos "ICEP" casilla 4151 (11-15/99799)

Festival de música popular

SANTA CRUZ, 15 (PRESENCIA) - La Dirección General de ltura y Turismo de la Alcaldía, acaba de convocar al Primer stival de Música Popular, que se realizará en esta ciudad el óximo mes con varios premios en efectivo.
En este festival intervendrán conjuntos y solistas divididos dos categorías: profesionales y aficionados.
En la categoría profesional el primer premio es 10.000 pesos as otros gastos; el segundo 5.000 y el tercero 2.500. Para icionados 6.000, 3.000 y 1.500 respectivamente. Las inscripones estarán abiertas hasta mañana.

TITERES.- Rodolfo Betancour, participará en el primer encuentro de titiriteros auspiciado por la Alcaldía de La Paz.

EN UN MINUTO
SU NARIZ PERFECTA

¿NO ES CIRUGIA?
NARIZ AGUILEÑA? NARIZ ANCHA?
ERFECCION Y BELLEZA EN SU ROSTRO
(UNISEX)

¡DEMOSTRACIONES GRATIS! ULTIMOS DIAS. -HOTEL LIBERTADOR, TELF. 343360-616263-351792
HORARIO CONTINUO DE 9 a.m. a 7 p.m. INCLUSIVE DOMINGOS.

QUINCEAÑERA EN SANTA CRUZ

MARIA LUZ TORRES HURTADO, hoy será agasajada por sus padres y familiares.

Octubre 16, 1978

rta. Judith Amparo Huanca
nérez, el día de ayer fue gra-
da en Cosmetología y Peina-
después de haber cul-
ado exitosamente sus es-
os en el Instituto Latino-
ricano.

La Sra. Bethy T. de Miranda recibió el título de Peinados después de haber culminado sus estudios en el Instituto Latino Americano.

O TIENEN HONGOS
LLOS PUEDEN
ORRER FELICES...

TAMIENTO SANA-CICATRIZA HONGOS-ECZEMA
CUALQUIER PARTE DEL CUERPO
LIQUIDO
SANAFITIL
ana-cicatriza hongos-eczema herpes, pie de atleta, acné. QUITA PICAZON
UNGÜENTO

EN SANTA CRUZ
VENDEMOS
Churrasquería con inmueble y sus instalaciones, con selecta clientela y excelente ubicación.
Propiedad agrícolas - ganaderas con facilidades de pago.
Lotes de terreno, vivienda y vehículo.
INMOBILIARIA POPULAR LTDA.
Bolivar 23 Of. 13 teléfono 37327 - 29094 Casilla 37081.

PRENSISTA OFFSET
Con experiencia en Offset color, se necesita para trabajo en Tarija. Tomar contacto con el Sr. Elías Amado - Teléfono 2281 - Casilla 912. TARIJA.

¡Famoso campeón, asediado por las mujeres, se juega la vida frente a una banda de asesinos!

MAÑANA ESPECTACULAR ESTRENO
Cine 6 DE AGOSTO

OSMET LTDA
CAMBIO DE NUMEROS TELEFONICOS
GERENCIA: 37016
VENTAS: 37016

Pintores potosinos expondrán en La Paz

Una muestra de la pintura contemporánea potosina será expuesta en La Paz, el próximo mes en coincidencia con el aniversario cívico del Departamento de Potosí.

La exposición se efectuará en la Casa de la Cultura y contará con el auspicio de la Municipalidad de Potosí y el matutino "El Siglo" de la misma ciudad.

La idea fue concretada, como resultado de una reunión que en la Villa Imperial sostuvieron los pintores Milcar Yapur, René Arrueta y Rafael Quinta con los periodistas Horacio Alcázar, Wilson Mendieta y Edgar Bohr Vargas, estos dos últimos, director y gerente de "El Siglo".

En la oportunidad, se puso de manifiest el nivel y jerarquía que ha alcanzado en el país, la pintura potosina, varios de cuyos exponentes han sido merecedores de premios nacionales. Por la tradición y la vasta producción pictórica, se puede incluso considerarse la vigencia de una escuela potosina, según se indicó en dicha reunión

Posteriormente, durante una entrevista con el Alcalde Municipal, Francisco Matijasevic, éste aplaudió la iniciativa e hizo el compromiso de auspiciar la muestra. Esa autoridad, señaló que será una oportunidad para mostrar la vigencia de la pintura potosina en el mundo contemporáneo.

Matijasevic al expresar su apoyo a las manifestaciones del arte, dijo que había pensado en llevar a la ciudad de La Paz una muestra de la platería potosina, tan mentada por su orfebrería, que por factor de tiempo esta idea sería realidad el próximo año.

FUNERARIA SANTANDER
ENTIERROS DE CATEGORIA
SERVICIO PERMANENTE
Oficinas y Domicilio Av. Armentia 513
Tels. 323656 - 323663 - 323342

LA ESCUELA DE PIANO
de Yolanda Pando Zalles presenta su
SEGUNDO RECITAL ANUAL
Club de La Paz, Lunes 16 de octubre, 18.30
Entrada libre

Sensacional Espectaculo de Ballet y Musica...!

ESPARTACO
PROXIMO ESTRENO

CIBO
ENSAYO DE MATERIALES
SOILTEST

en la arquitectura construcción y decoración calamina y planchas plásticas planas

Plasmar
para
división de depósitos

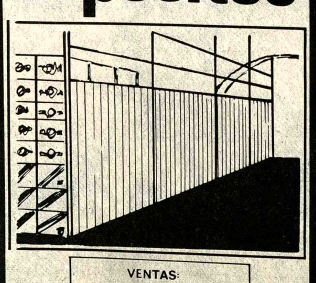

VENTAS:
EN TODAS LAS FERRETERIAS DEL PAIS

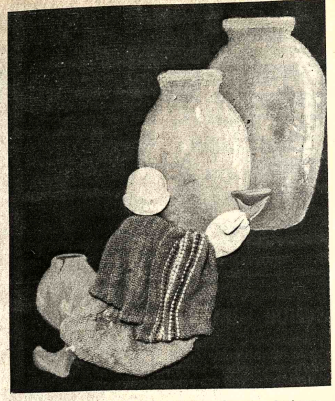

EXPOSICION.- En la fotografía reproducimos uno de los trabajos que serán presentados por la artista boliviana Rosario Saravia en la sala de exposiciones del Goethe Institut a partir de las 19 horas de hoy.

Exposición de collages

Esta noche en el Instituto Cultural Boliviano Alemán, Goethe Institut, a hs. 19 será inaugurada la exposición de collages que presenta la artista Rosario Saravia. La muestra quedará abierta al público hasta el martes 24.

ROSARIO SARAVIA.- Realizó su primera exposición en la Galería de Artes de "El Diario" en el año 1962.- Efectuó exposiciones en el interior y en el exterior con mucho éxito. América Latina, Europa y América del Norte, fueron lugares donde con invitaciones especiales esta artista supo enseñar mediante sus singulares "collages", la riqueza nativa, vernacular, folclórica de nuestra patria. Para sus "collages" utiliza materiales auténticos en lo que se refiere a las vestimentas. También utiliza pintura al óleo en sus creaciones para denotar y completar la armónica organización de sus obras. Siempre llamará la atención del espectador en estas obras el poder apreciar plumas, tejidos, platería, cueros, todos auténticos, lo que confiere a la obra un "cuasi" verdadero valor autóctono.

El niño de Habita

VISION HABITAT, de Información Audiovis Naciones Unidas sobre tamientos Humanos, en dinación con el Año nacional del Niño de Na Unidas, llama a todos l tógrafos del mundo, sí tinción, a participar e concurso de fotografía blanco y negro.

Para ser aceptadas concurso las fotografías h representar a un niño e actividad creadora relaci con los asentamientos hum y deberán presentarse mato de 8x10 pulgadas blanco y negro y en diapo de 35 mm las en color.

El plazo de entrega ve 30 de Junio de 1979, para a a los premios 250 dólares al primero, 500 dólares al se y 125 dólares a dos te lugares.

Toda vez que una foto enviada al concurso sea p da por Visión Habitat, se p al fotógrafo la suma d dólares.

Para mayores formaciones dirigirse a Habitat, Masaryk 25, Mé D.F.

En la paz del Señor ha dejado de existir la que en vid fue ejemplar y abnegada madre

Doña: LEONCIA BARZOLA

(Q. E. P. D.)

Julio, Carmen, Esperanza, Gerardo, Lidia, Néstor Gorena, hijos; Clementina de Gorena, hija política Jackeline, Julio e Ivón Gorena, nietos; los sobrinos demás familia ruegan a sus amistades, en especial a Personal de Activos y Jubilados del Banco Minero d Bolivia se dignen asistir a la traslación de los resto mortales de la extinta al Cementerio General el día d mañana martes a Hrs. 11 a.m. El cortejo fúnebr partirá de la calle Rosendo Gutiérrez N°. 698 (Sa pocachi).
Será favor que agradecerá la familia doliente.
SERVICIOS DE FUNERARIA VALDIVIA. Of. Gra neros esq. Figueroa. Tels. 325254-324290.

En la Paz del Señor y confortado con los auxilios d la Santa Religión Católica ha dejado de existir el qu en vida fue ejemplar hijo:

Dr. JAIME MADUEÑO IRUSTA

(Q. E. P. D.)

José Madueño, Berta L.de Madueño, padres; R cardo, María Eugenia, Nelly, hermanos, Delfín M dueño, Basilia de Madueño, Enrique Limpias, Josefi de Limpias, Jorge Escobar, Rosario de Escoba Maruja, Calancha, tíos, primos y demás familia ruegan a sus amistades en especial a la Fac. de M dicina, Laboratorio Clínico, asistir a la misa de cuerp presente a Hrs. 15 y a la traslación de los restos mo tales del extinto al Cementerio General el día de ho lunes a Hrs 16 p.m. El cortejo fúnebre partirá de la calle Chuquisaca (Sociedad Obreros El Porvenir).
Favor que agradecerá la familia doliente.

El Director Nacional de Control de Sustancias Peligrosas, Jefes de Departamento, Jefes de División y personal subalterno de Narcóticos tienen el sentimiento de comunicar el sensible fallecimiento de la ejemplar funcionaria y colega

IRENE PAREDES de SUAREZ

Q.E.P.D.

E invitan al Comando General de la Policía Nacional, la Dirección General de la Guardia Nacional, Dirección Nacional de Tránsito, Dirección de Investigación Nacional, Escuela Básica Policial Femenina, Brigada Policial Femenina, regimientos policiales y todas las instituciones a las que perteneció y prestó servicios, se dignen asistir a la Misa de Cuerpo Presente y traslado de sus restos mortales al Cementerio General el día de hoy lunes 16 del corriente, a horas 11.00. El cortejo fúnebre partirá de la Av. República N° 807 (Esquina Quintanilla Zuazo).

MISAS

Elena Hinojosa Vda. de Quisbert, esposa; Roberto Julio, Sofía Quisbert, hijos; y demás familia del que en vida fue padre y ejemplar esposo:

Don. MANUEL QUISBERT M.

invitan a sus amistades y personas piadosas se dignen asistir a la misa que recordando el primer año de su sensible fallecimiento, se mandará a oficiar en el templo de La Merced (Comercio y Colón), el día de hoy lunes 16 a Hrs. 11 a.m.
Favor que comprometerá la gratitud de la familia doliente.

La Paz, Octubre 1978.

Los hijos: Gladys, Pepita, Jorge (ausente), Lydia, Teresa y Dr. José M. Vargas Bozo, Los hijos políticos Emilio Bonadona, Moises Gonzalez y Magaly Zubieta (ausentes); los nietos, nietos políticos, bisnietos, hermanos políticos (ausentes) sobrinos y demás familia del que en vida fue

Cnl. (r) D. JORGE VARGAS BOZO
BENEMERITO DE LA PATRIA
EX PREFECTO DE LA PAZ
(Q. E. P. D.)

invitan a sus amistades y personas piadosas a la misa que en sufragio del alma y recordando los 9 días de su sensible fallecimiento mandarán oficiar el día de hoy 16 de octubre a horas 19.00 en la Iglesia de los Rvdos Padres Carmelitas (Av. 20 de Octubre).
Será favor que comprometerá la gratitud de la familia doliente.
El duelo se recibe por Tarjeta.

MISA DE CABO DE MES Y AGRADECIMIENTO

En sufragio del alma de:

MARIO BARRON MOSTAJO

(Q. D. D. G.)

se celebrará la santa misa en la parroquia San Agustín (lado H.Alcaldía Municipal) el día de hoy lunes 16, a horas 12.00.
Hilda S. de Barrón, esposa; Nixon, Walter y Luis Barrón Saavedra, hijos; J. Carlos, hijo político; Mario, Ruben y Carmen Barrón Leigue, hijos (ausentes); hermanos Antonio, Walter y Graciela Barrón de Michel; hermanos políticos Pepa Montes de Barrón, Edda Alcazar de Barrón y Carlos Michel; sobrinos y demás familiares invitan a sus amistades, funcionarios del Banco Minero Radio Operadores, residentes tupizeños y personas piadosas.
Favor que comprometerá la eterna gratitud de la familia doliente.